

BrazilFoundation
RELATÓRIO ANUAL
ANNUAL REPORT
2023

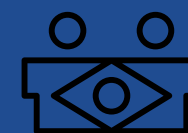
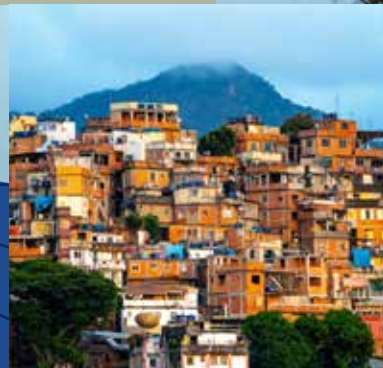

BrazilFoundation

MENSAGEM DO PRESIDENTE DO CONSELHO DIRETOR E DA PRESIDENTE & CEO MESSAGE FROM OUR CHAIRMAN OF THE BOARD OF DIRECTORS AND PRESIDENT & CEO

Caros amigos e amigas,

Neste Relatório Anual, temos o prazer de compartilhar com vocês alguns dos destaques que conquistamos na **BrazilFoundation** em 2023 e nosso compromisso com o desenvolvimento sustentável, com a justiça social e com a promoção de oportunidades no Brasil. Este ano celebramos o fim do Imposto sobre Transmissão Causa Mortis e Doação (ITCMD) sobre doações filantrópicas – um marco significativo dos nossos esforços para fortalecer a cultura de doação no país.

O ano de 2023 foi marcado por transformações no Brasil e no mundo. Presenciamos mudanças no governo e a uma escalada de eventos climáticos. Apesar de uma redução de 5% na taxa de pobreza, 67 milhões de brasileiros ainda lutam para sobreviver. Como resposta, a **BrazilFoundation** renovou seu compromisso de solidariedade com as brasileiras e brasileiros mais afetados pelas desigualdades.

Dear friends,

Through this Annual Report, we are thrilled to highlight **BrazilFoundation's** 2023 achievements in driving sustainable development, equity, and opportunity in Brazil. This year, we celebrated the end of the Inheritance and Donation Tax (Imposto sobre Transmissão Causa Mortis e Doação, or ITCMD) on philanthropic donations - a significant milestone in our efforts to promote a culture of giving.

2023 was a year of transformation in Brazil and worldwide. We witnessed changes in government and an escalation of climate-related events. Despite a five percent reduction in the poverty rate, 67 million Brazilians still struggle to make ends meet.





Em 2023, arrecadamos US\$ 8,3 milhões e investimos US\$ 4,7 milhões em apoio a 141 organizações da sociedade civil (OSCs) em todas as regiões do país. Em alinhamento com nosso Plano Estratégico de cinco anos, 32 OSCs receberam apoio por meio dos novos Fundos Temáticos: Empreendedorismo Negro, Equidade de Gênero, Educação e Meio Ambiente e Mudanças Climáticas. Continuamos a apoiar doadores e doadoras e a oferecer serviços filantrópicos por meio dos Donor Advised Funds (DAFs) e dos Fundos Designados, bem como por

meio de parcerias com diversas fundações, empresas e famílias que, com nossa expertise, aprofundaram suas estratégias de doação.

Destacamos em 2023 a realização do primeiro Gala do Fundo Luz Alliance em parceria com Gisele Bündchen; a 20ª edição do tradicional Gala de Nova York; e o retorno a São Paulo em uma noite filantrópica no Rosewood Hotel. Por meio desses eventos, arrecadamos um total de US\$ 1,9 milhões para financiar entidades da sociedade civil no Brasil.

A **Brazil**Foundation reafirma seu compromisso com o Brasil, liderando esforços para promover mudanças significativas rumo a um futuro mais inclusivo e promissor. Em reconhecimento ao nosso trabalho, recebemos o prêmio de Melhor Entidade Social da Fundação MAPFRE, da Espanha, e o Prêmio como uma das cem melhores ONGs do Brasil. Temos especial orgulho da nossa classificação A+ no Selo Doar de Gestão e Transparência e do Selo de Transparência Ouro da Candid, uma entidade global de monitoramento da filantropia.

In 2023, we raised US\$ 8.3 million and provided US\$ 4.7 million in grants to 141 civil society organizations (CSOs) across all regions of the country. In alignment with our five-year Strategic Plan, thirty-two CSOs received support through four new Field of Interest Funds, each with their own Theory of Change: Black Entrepreneurship, Gender Equity, Education, and Environment and Climate Change. We continued to support donors and organizations by providing philanthropic services through Donor Advised Funds (DAFs), Designated Funds, and through strategic partnerships with several foundations, companies, and families that with our expertise deepened their strategic giving.

Highlights of 2023 included the first Luz Alliance Fund Gala in partnership with Gisele Bündchen in Miami, the twentieth edition of our traditional New York Gala, and a special evening in São Paulo at the Rosewood Hotel. Through these events we raised a combined amount of US\$ 1.9 million to fund our programs in Brazil.

BrazilFoundation continues to serve the people of Brazil as a beacon of change towards a brighter and more inclusive future. In recognition of our work, **Brazil**Foundation received the Best Global Social Entity award from the Spanish MAPFRE Foundation and was honored among one hundred winners of Brazil's Best NGOs Award. We are especially proud of our A+ rating and Gold Transparency Seal from Candid, a global philanthropy watchdog.



Com o seu apoio ao longo das décadas, a **BrazilFoundation** teve o privilégio de fortalecer milhares de lideranças comunitárias que promovem transformações locais e de impactar a vida de inúmeras pessoas. Desde o apoio a programas de agricultura sustentável de base até o incentivo à inovação tecnológica, passando pelo apoio à educação digital inclusiva e pela promoção da justiça climática, a **BrazilFoundation** continua sendo uma parceira importante das OSCs para melhorar a vida e os meios de subsistência dos brasileiros e brasileiras.

Este Relatório Anual de 2023 destaca as realizações excepcionais de nossos muitos parceiros e parceiras na transformação social do Brasil. Agradecemos por fazer parte dessa jornada, pelo seu apoio contínuo e por nos ajudar a construir um futuro mais brilhante para o Brasil.

Atenciosamente,



With your support over the decades, **BrazilFoundation** has been privileged to support thousands of creative community leaders sparking local transformation; we have touched countless lives through your commitment to these community-led initiatives. From supporting grassroots sustainable agriculture programs to fostering technical innovation, from championing inclusive digital education to advocating for climate justice, **BrazilFoundation** remains a steadfast partner with the people we serve and with you to improve Brazilian lives and livelihoods.

Our 2023 Annual Report highlights the exceptional achievements of our many partners in social transformation. Thank you for being part of our journey, for your unwavering support, and for helping us build a brighter tomorrow for Brazil.

With gratitude,



William M. Landers

William M. Landers
Presidente, Conselho Diretor
Chairman, Board of Directors



Rebecca R. Tavares

Rebecca R. Tavares
Presidente & CEO
President & CEO

IMPACTO IMPACT

Em 2023, a **BrazilFoundation** investiu um total de US\$4,7 milhões em 141 organizações da sociedade civil em todas as regiões do país.

In 2023, **BrazilFoundation** invested a total of US\$4.7 million in 141 civil society organizations across Brazil.

TOTAL
US\$ 4.7 million

141

Organizações
da sociedade civil
apoiadas
Supported
civil society
organizations

IMPACTO POR REGIÃO IMPACT BY REGION

Norte
North

US\$ 426,737
9%

13 OSCs

Nordeste
Northeast

US\$ 363,663
8%

18 OSCs

Centro-oeste
Central-west

US\$ 332,828
7%

7 OSCs

Sudeste
Southeast

US\$ 3,263,244
70%

94 OSCs

Sul
South

US\$ 304,116
6%

9 OSCs



**IMPACTO
POR ÁREA TEMÁTICA
IMPACT
BY THEMATIC AREA**

Educação
Education



US\$ 2,782,262
Investimento | Investment

Empreendedorismo Negro
Black Entrepreneurship



US\$ 178,931
Investimento | Investment



Equidade de Gênero
Gender Equity

US\$ 235,863
Investimento | Investment



Meio Ambiente
e Mudanças Climáticas
Environment
and Climate Change

US\$ 398,172
Investimento | Investment



Direitos Humanos
e Justiça Criminal
Human Rights
and Criminal Justice

US\$ 120,098
Investimento | Investment

Desenvolvimento
Socioeconômico
Socioeconomic
Development



US\$ 633,317
Investimento | Investment

Outros Apoios
Other Supporters



US\$ 341,945
Investimento | Investment

APOIOS 2023 GRANTS 2023

Instituto Vini Jr Rio de Janeiro, RJ

O Instituto promove inovações colaborativas para transformar processos educacionais, utilizando o esporte como linguagem. O apoio contribuiu para acelerar os processos de ensino-aprendizagem de 296 alunos do Ensino Fundamental de uma Escola Municipal, capacitou 11 professores, melhorou infraestrutura e tecnologia, e disponibilizou um app pedagógico para desenvolver competências e habilidades da base nacional comum.

The Institute promotes collaborative innovations in education using sports as a language. The support helped accelerate the teaching and learning processes of 296 elementary students, trained 11 teachers, improved infrastructure and technology, and provided an educational app to develop national curriculum competencies.



Instituto Vini Jr.
Instituto Ramacrisna



Educação Education

OSCs Apoiadas | Grantees

Ação Educativa Assessoria Pesquisa e Informação
 Associação Amigos da Arte Popular Brasileira
 Associação Brasileira dos Expostos ao Amianto (ABRAE)
 Associação Comunitária Monte Azul
 Associação das Mulheres Wakoborun
 Associação de Amigos da Criança com Câncer de Mato Grosso
 Associação de Desenvolvimento Comunitário de Santa Maria do Pará - ADESC
 Associação de Juventudes, Cultura e Cidadania - AJURCC
 Associação de Pais e Amigos dos Excepcionais
 Associação dos Deficientes Físicos de Poços de Caldas - ADEFIT
 Associação Educacional e Assistencial Casa do Zezinho
 Associação Educacional Labor
 Associação Endowment Sempre FEA
 Associação Escola Comum
 Associação Faz Alessandro Zarzur
 Associação Fundo Patrimonial Catarina
 Associação Gaia+
 Associação Instituto Nacional de Matemática Pura e Aplicada - IMPA
 Associação Instituto Proa SP
 Associação Mulheres Quilombolas em Ação Dandara dos Palmares
 Associação Parceiros da Educação
 Associação Projeto Gauss
 Associação Refugio 343
 Associação RenovaBR
 Associação Saúde Criança Responder
 Associação Semente da Vida da Cidade de Deus
 Associação UmRio
 Casa do Rio
 Central Única das Favelas do Rio de Janeiro
 Creche Recanto Feliz da Paróquia Nosso Senhor dos Passos
 Fundação Bienal de São Paulo
 Fundação Brasil Cidadão para Educação, Cultura e Tecnologia - FBC

UmRio

São Gonçalo, RJ

A organização atua na favela Morro do Castro, em São Gonçalo, e contribui para o desenvolvimento de crianças e jovens usando o rugby como porta de entrada para seus programas de apoio educacional, preparação para vestibular, cursos de inglês, reforço escolar, educação digital, robótica e empregabilidade, além de serviços de saúde. Através de parcerias com entidades públicas, esta metodologia está sendo introduzida em escolas da região, melhorando o desempenho acadêmico dos alunos e ajudando jovens adultos a fazer escolhas certas, construir confiança e perseguir suas aspirações.

UmRio operates in the Morro do Castro favela in São Gonçalo, using rugby to support youth development through educational support programs, college preparation, English courses, tutoring, digital education, robotics, employability and health services. Partnering with public entities, this approach enhances academic performance in regional schools and helps young adults make the right choices, building confidence and empowering them to pursue their aspirations.

Associação de Mulheres Quilombolas em Ação Dandara dos Palmares



Educação Education

Fundação Educacional da Região de Joinville - FURJ / Univille - Universidade da Região de Joinville

Fundação Estudar

Fundação Getulio Vargas

Fundação Iniciativa

Fundo de Assistência à Criança e ao Adolescente - FUNCAD

Geledés Instituto da Mulher Negra

Inspere Instituto de Ensino e Pesquisa

Instituto Aliança com Adolescente

Instituto Alicerce

Instituto Brasileiro de Estudos e Apoio Comunitário - IBEAC

Instituto Brasileiro de Tecnologia e Ciência da Computação

Instituto Cultural Filhos de Aruanda

Instituto da Criança

Instituto das Pretas.Org

Instituto de Cegos da Bahia

Instituto de Desenvolvimento Integral Vini Jr

Instituto de Desenvolvimento Sócio Ambiental João de Barro

Instituto de Pesquisas em Tecnologia e Inovação - IPTI

Instituto Desvelando Oris

Instituto Educar Golandim

Instituto Fundo Patrimonial Reditus

Instituto Gerando Falcões

Instituto Jutta Batista da Silva

Instituto Padre Wilson Groh

Instituto Phi (Associação de Bolsas Janelas Abertas) - RJ

Instituto Phi (Associação de Bolsas Janelas Abertas) - SP

Instituto Pró-Saber SP

Instituto Reação

Instituto Rede Cidadania

Instituto Reúna

Instituto Social para Motivar, Apoiar e Reconhecer Talentos - Ismart

Instituto Tênis

Instituto Victória Nahon

Instituto Visão do Futuro

Movimento Bem Maior

Programa Social Sim eu Sou do Meio

Ruas da Bahia - Bahia Street

Todos Pela Educação Fund



Instituto Ramacrisna

Movimento Black Money

São Paulo, SP

A organização promove a autonomia e integração da comunidade negra na nova economia. Reconhecido como um Hub de Inovação, o Movimento busca soluções para problemas sociais e de preconceito racial. Sua atuação concentra-se na transformação do ecossistema empreendedor negro, com ênfase em comunicação, educação e geração de negócios pretos. Com o apoio, atendeu 183 empreendedores e empreendedoras negras em Modelagem de Negócios, Marketing, Gestão, Diversidade e Mentorias.

Movimento Black Money empowers the Black community in the new economy and is an Innovation Hub that addresses social and racial issues. It focuses on enhancing the Black entrepreneurial ecosystem, emphasizing communication, education, and creating Black-owned businesses. The project has assisted 183 Black entrepreneurs in areas such as Business Modeling, Marketing, Management, Diversity, and mentorships.

Instituto Feira Preta

São Paulo, SP

O Instituto tem como missão promover o desenvolvimento econômico e sociocultural de comunidades jovens, negras, indígenas e LGBTQIA+. Com o apoio, o **Programa Afrolab** alcançou 464 empreendedores e empreendedoras negras, com idade entre 25 e 54 anos, em 22 estados brasileiros, promovendo acesso às oportunidades e à inserção no mercado, com conteúdo nas áreas de autoconhecimento, criatividade, gestão do negócio, prototipagem e planejamento estratégico.

Instituto Feira Preta promotes economic and sociocultural growth for young, Black, Indigenous, and LGBTQIA+ communities. The **Afrolab Program** supported 464 Black entrepreneurs, aged 25 to 54, across 22 Brazilian states, providing access to opportunities and market integration through courses in self-awareness, creativity, business management, prototyping, and strategic planning.



Empreendedorismo Negro

Black Entrepreneurship

OSCs Apoiadas | OSCs Grantees

- Associação BlackRocks Startups
- Associação Casa Dharma
- Associação de Mulheres Negras Agbara
- Associação Move Cultura
- Instituto Casarão
- Instituto da Mulher Negra Mãe Hilda Jitolu
- Instituto Feira Preta
- Instituto Nacional de Negócios e Afroempreendedorismo - FUNAFRO
- Movimento Black Money



Instituto da Mulher Negra Mãe Hilda Jitolu
FUNAFRO

Preta Hub



Associação Brasileira de Enfermagem-DF

Brasília, DF

A **ABEn-DF** representa, promove e defende os interesses dos profissionais de Enfermagem, além de zelar pelos interesses da população brasileira em relação à saúde, seguridade social e cidadania. Com o apoio, a Associação realizou um curso de habilitação de 47 enfermeiras e enfermeiros para atendimento em saúde reprodutiva para 771 participantes de programas de planejamento familiar em comunidades periféricas do Distrito Federal.

Associação Brasileira de Enfermagem (ABEn) represents, promotes, and advocates for nursing professionals while safeguarding the interests of the Brazilian population in health, social security, and citizenship. The Association held a training course for 47 nurses on reproductive health care, benefiting 771 participants in family planning programs within the peripheral communities of the Federal District.

Coletivo de Mulheres Negras “Maria-Maria” – COMUNEMA

Altamira, PA

O **COMUNEMA** atua na promoção do autocuidado, proteção e direitos humanos de mulheres e meninas, com foco em mulheres negras e LGBTQIAPN+. O apoio deu início a um projeto para implementar uma nova linha de atendimento a denúncias de violências por meio de WhatsApp e Telegram, prestando acolhimento e orientação para mais de 700 mulheres e meninas cis, trans e travestis, assim como homens transgêneros e transmasculinos em situação de violência de gênero e violação de direitos humanos.

Coletivo de Mulheres Negras “Maria, Maria” (COMUNEMA) promotes self-care, protection, and human rights for women and girls, focusing on Black and LGBTQIAPN+ individuals. They launched a project to provide a new reporting system via WhatsApp and Telegram, supporting over 700 cis and trans women, transvestites, as well as transgender and transmasculine individuals facing gender violence and human rights abuses.



Equidade de Gênero Gender Equity

OSCs Apoiadas | OSCs Grantees

Associação Brasileira de Enfermagem-DF (ABEn-DF)
Associação Central de Cidadania
Associação dos Amigos da Vida
Associação Mulheres EIG – Evangélicas pela Igualdade de Gênero
Coletivo de Mulheres Negras “Maria-Maria” - COMUNEMA
Coletivo Feminista Sexualidade e Saúde
Fundação Amazônia Sustentável - FAS
Grupo de Apoio Solidariedade - GAS
Grupo de Emancipação e Luta Livre a Orientação Sexual - ELLOS
Instituto Terra, Trabalho e Cidadania – ITTC



COMUNEMA
Aben-DF



Instituto Homem Pantaneiro (IHP)

Corumbá, Mato Grosso do Sul

O Instituto tem o objetivo de preservar e conservar o Pantanal e sua história por meio do fomento à geração de conhecimento visando o desenvolvimento e replicação de tecnologias ambientais inovadoras. Com o apoio, o Instituto desenvolveu ações de monitoramento ambiental, incluindo o uso de tecnologia e inovação e o treinamento de povos indígenas e comunidades tradicionais no gerenciamento, uso de fogo e combate a incêndios.

Instituto Homem Pantaneiro focuses on preserving the Pantanal and its history by developing and spreading innovative environmental technologies. IHP launched environmental monitoring initiatives using innovative technology and provided training to Indigenous and traditional communities in environmental management and firefighting.

Sociedade de Pesquisa em Vida Selvagem e Educação Ambiental (SPVS)

Curitiba, Paraná

A **SPVS** realiza ações voltadas à proteção da natureza com foco na Grande Reserva da Mata Atlântica, considerada o último remanescente contínuo deste bioma, com 2,2 milhões de hectares de floresta. Sua atuação estabelece um novo modelo de desenvolvimento, baseado no pressuposto de que áreas bem conservadas garantem a existência de ecossistemas completos. Esses ecossistemas são a base de uma economia restaurativa, que gera ativos sociais e financeiros para as comunidades do território.

SPVS focuses on protecting nature in the Grande Reserva da Mata Atlântica, the last continuous remnant of this biome, spanning 2.2 million hectares of Atlantic Rainforest. Its efforts establish a new development model where well-preserved areas support complete ecosystems, fostering a sustainable economic model that benefits local communities both socially and financially

Instituto Mãe Terra
Associação de Defesa Etnoambiental Kanindé



Meio Ambiente e Mudanças Climáticas Environment and Climate Change

OSCs Apoiadas | OSCs Grantees

Associação Amigos de Iracambi

Associação de Defesa Etnoambiental Kanindé

Associação de Pesquisa e Preservação de Ecoss Aquático - AQUASIS

Associação Onçafari

Associação para Conservação das Aves do Brasil Save Brasil

Fundação Centro Brasileiro de Proteção e Pesquisa das Tartarugas Marinhas - Pro-Tamar

Fundação Neotrópica do Brasil

Instituto das Águas da Serra da Bodoquena - IASB

Instituto de Pesquisa em Vida Selvagem e Educação Ambiental – SPVS

Instituto Homem Pantaneiro

Instituto Terra

Observatório do Marajó

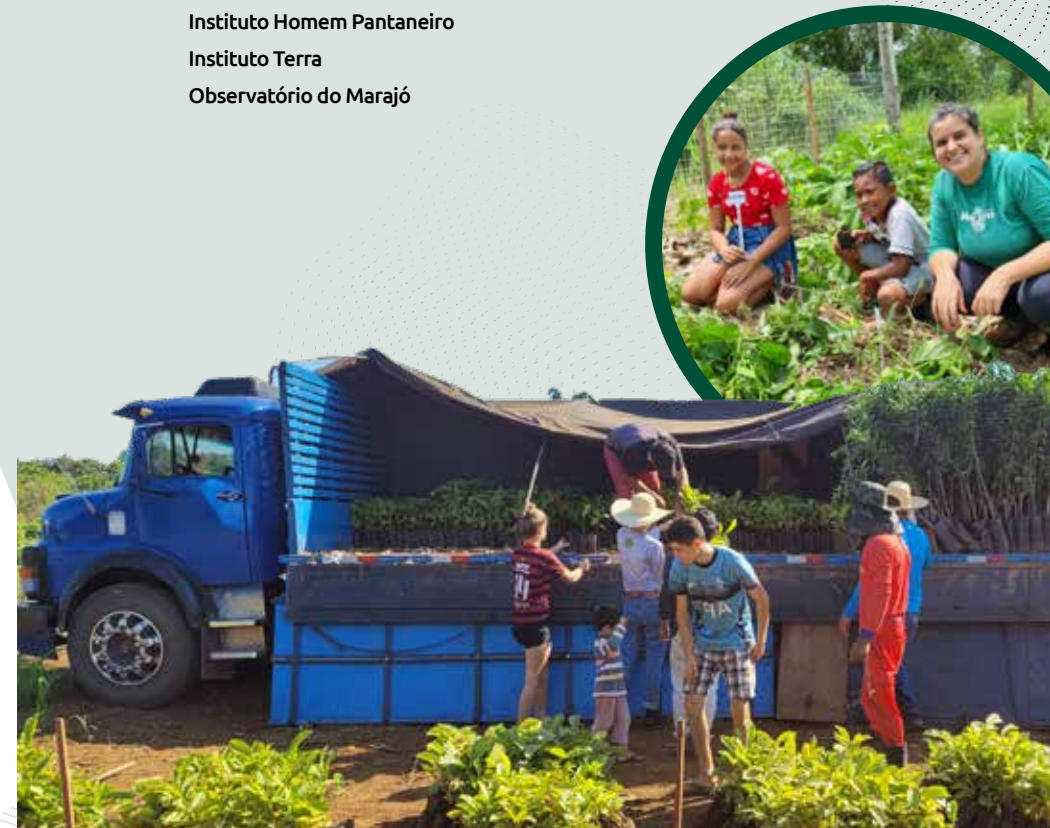

Centro Popular de Cultura e Desenvolvimento (CPCD)

Brumadinho/Igarapé/São Joaquim de Bicas, Minas Gerais

O **CPCD** atua com Educação Popular e Desenvolvimento Comunitário Sustentável. A OSC criou oportunidades de trabalho e renda em agroecologia, agricultura orgânica, permacultura e bioconstrução para 1.074 pessoas em comunidades dos municípios de Igarapé, São Joaquim de Bicas e Brumadinho. Vinte e seis Agentes de Desenvolvimento Comunitário e monitores foram capacitados, parte deles também geram renda nas feiras livres, com uma renda média mensal de R\$ 15.000,00.

CPCD works in Popular Education and Sustainable Community Development. The organization has created job and income opportunities in agroecology, organic farming, permaculture, and bioconstruction for 1,074 people in communities within the municipalities of Igarapé, São Joaquim de Bicas, and Brumadinho. Twenty-six Community Development Agents and monitors were trained, some of whom also generate income at local markets, with an average monthly income of R\$ 15.900,00.

Instituto Ramacrisna

Igarapé, Minas Gerais

O Instituto atua junto a comunidades vulneráveis na região metropolitana de Belo Horizonte oferecendo aprendizagem, profissionalização, acesso à cultura, geração de trabalho e renda, tecnologia, esporte e lazer. Com nosso apoio, capacitou 104 jovens de Igarapé através de cursos práticos de empreendedorismo. O projeto também ofereceu aporte financeiro de R\$ 15.000,00 para 15 jovens implementarem ou impulsionarem negócios na região. O sucesso dessa iniciativa resultou em uma nova parceria entre o Instituto e a Petrobrás para replicar a metodologia em outras cidades mineiras.

Instituto Ramacrisna supports vulnerable communities in metropolitan Belo Horizonte through education, professional training, culture, job and income generation, technology, sports, and recreation. Through the supported project, 104 youths from Igarapé were trained in entrepreneurship, and 15 young people received R\$ 15,000.00 to start or boost their businesses. The success of this initiative led to a new partnership with Petrobras to replicate the methodology in other cities in Minas Gerais.



Desenvolvimento Socioeconômico Socioeconomic Development

OSCs Apoiadas | OSCs Grantees

Associação dos Pequenos Agricultores do Assentamento Tiradentes - APAAT
Redes de Desenvolvimento da Maré
Centro de Educação Popular e Formação Social – CEPFS
Centro de Promoção da Saúde - CEDAPS
Centro de Referência Ambiental e Cultural João Amazonas
Centro Popular de Cultura e Desenvolvimento - CPCD
Epicentro Urihi
Instituto de Conservação e Desenvolvimento Sustentável da Amazônia - IDESAM
Instituto Mãe Terra
Instituto Metamorfose
Instituto Naação
Instituto Ramacrisna
Pronto Capacitações e RH Social Ltda.



Instituto Ramacrisna
CPCD

Associação Cultural de Desenvolvimento do Apenado e Egresso – ACUDA

Porto Velho, Rondônia

A Instituição fomentou ações e cursos profissionalizantes para 130 pessoas privadas de liberdade, familiares e egressas do sistema prisional. O projeto propiciou condições e ferramentas de melhoria de acesso à educação para o trabalho formal e informal, visando desenvolver a capacidade de geração de renda, contribuindo para o retorno ao convívio social dos participantes.

ACUDA offers professional training and support incarcerated individuals, their families, and former inmates. The supported project improved access to education for formal and informal work to 130 individuals, enhancing their adaptability and income-generating capabilities. It also addressed the challenges they face during the process of reintegrating into society.

Instituto Responsa

São Paulo, São Paulo

O Instituto visa facilitar, manter e aprimorar a contratação de indivíduos que cumpriram pena. Oferece serviços integrados de monitoramento por até um ano, consultoria, mentoria, seleção de perfis, capacitação e orientação profissional e análise de oportunidades. Com abordagens em serviço social, psicologia e empreendedorismo, o Responsa busca efetivas inserções no mercado de trabalho, proporcionando crescimento psicoemocional e profissional aos egressos.

Instituto Responsa facilitates and enhances the hiring of individuals who have been through the criminal justice system by offering up to one year of monitoring, consulting, mentoring, profile selection, professional training, and market opportunity analysis. Through a combination of social work, psychology, and entrepreneurship, Responsa helps participants integrate into the job market and supports their psycho-emotional and professional growth.



Direitos Humanos e Justiça Criminal Human Rights and Criminal Justice

OSCs Apoiadas | OSCs Grantees

Associação Cultural de Desenvolvimento do Apenado e Egresso - ACUDA

Centro Cultural AfroReggae

Instituto Recomeçar - unidade Brasília

Instituto Recomeçar - unidade Recife

Associação Elas Existem - Mulheres Encarceradas

Instituto Recomeçar - unidade São Paulo

Instituto Responsa

OSCIIP Terra das Andorinhas

Cooperativa de Trabalho Social de Egressos, Familiares de Egressos e de Reeducandos de Sococaba e Região - COOPERESO

Escola-Ateliê Projeto Ponto Firme

Instituto de Defesa do Direito de Defesa - Márcio Thomas Bastos - IDDD

Instituto Responsa | PORTICUS





Ecoporé



Outros Apoios Other Supporters

OSCs Apoiadas | OSCs Grantees

Associação de Pais e Amigos dos Excepcionais - APAE
Associação dos Artistas e Produtores do Centro de São Paulo - ASP Arte
Associação Expedicionários da Saúde
Associação Movimento União BR
Banco de Alimentos do Rio Grande do Sul
Casa Transitória Nossa Senhora Aparecida
Catland - Adoção de Gatinhos
Coordenação das Associações das Comunidades Remanescentes de Quilombo do Pará
Instituto Bem Viver Atalaia
Instituto Cultural Filarmônica
Instituto Protea
Instituto Resgatando Vidas para Vida
Instituto Sonhar
Lar dos Velhinhos da Associação São Vicente de Paulo de Botelhos
Turma do Bem
Vetor Brasil

FUNDOS FUNDS

Os Fundos da **BrazilFoundation** são serviços filantrópicos para doadoras e doadores que desejam maximizar o impacto de suas doações sem precisar criar estruturas complexas de gestão de seu legado filantrópico. Utilizamos nossa expertise em gestão de fundos, bem como metodologias de mapeamento e seleção de OSCs, para apoiar doadores e doadoras em seu objetivo de investir em soluções para as mais diversas questões sociais e ambientais do país.

BrazilFoundation Funds offer philanthropic services to donors designed to maximize the impact of contributions without requiring complex management structures. By leveraging expertise in fund management and methodologies for mapping and selecting CSOs, we support donors unique goals with resources and expertise, empowering a national community of changemakers to improve the lives of tens of thousands of Brazilians while addressing Brazil's socioeconomic and environmental challenges.

18

Donor Advised Funds (DAFs) Donor Advised Funds

Bettamio Family Fund
 Confraria do Bem Miami Fund
 da Silva Family Educational Fund
 Forman Family Fund
 Hees Family Fund
 Horizontes Fund
 Luz Alliance Fund
 Pranay Fund
 Reichmann Tavares Family Fund
 The Benedicto de Araújo Conservation Fund
 Vollbrechthausen Fund
 Camila Coelho Fund
 Patricia e Daniel Levites Fund
 Fundação Amazônia Sustentável (FAS)
 Museu Escola Fund
 Katia Francesconi Fund
 LinkedIn Social Impact
 IPTU US

36

Fundos Designados Designated Funds

Associação Alessandro Zarzur
 Fundo Patrimonial Centenário (UFRGS)
 Associação Renova BR
 CEDAPS
 CEERT
 Fundação 1 Bi
 Fundação Estudar
 Fundação OSESP
 Fundo Catarina
 Gauss Fund
 Getúlio Vargas Foundation School of Law Fund
 Inclusartiz Fund
 Instituto Burle Marx Fund
 Instituto Conexões Sustentáveis Fund
 Instituto da Criança
 Instituto Gerando Falcões
 Instituto Pe Vilson Groh
 Instituto Pro-Saber SP
 Instituto Reação
 Instituto Tênis
 Orquestra Filarmônica de Minas Gerais
 Pacto Global Brasil
 Parceiros da Educação RJ
 Patrimonial Patronos Fund (Unicamp)
 Protea Institute Fund
 Refúgio 343
 Sempre FEA
 Todos Pela Educação
 UmRio-OneRio
 Vozes das Periferias
 Yorenka Tasorentsi Fund
 INSPER
 Instituto Patrimonial Reditus
 IPEFEM
 Liga Solidária
 Parceiros da Educação SP

4

Fundos Temáticos Field of Interest Funds

Fundo de Empreendedorismo Negro
 Black Entrepreneurship Fund
 Fundo de Equidade de Gênero
 Gender Equity Fund
 Fundo de Educação
 Education Fund
 Fundo de Meio Ambiente e Mudanças Climática
 Environment and Climate Change Fund

Fundo Patrimonial da BrazilFoundation BrazilFoundation Endowment Fund



Associação de Mulheres Quilombolas em
 Ação Dandara dos Palmares |
 Coletivo Mulheres do Xingu

DESTAQUE
HIGHLIGHT

Fundo Luz Alliance
Luz Alliance Fund

Em 2023, sete organizações da sociedade civil que atuam nos biomas brasileiros continuaram o desenvolvimento dos projetos apoiadas pelo Fundo Luz Alliance com foco na conservação da biodiversidade, proteção e restauração de ecossistemas, além de promover meios de vida mais sustentáveis.

O Fundo Luz Alliance foi fundado em 2020 por Gisele Bündchen em parceria com a BrazilFoundation para fornecer ajuda humanitária a famílias afetadas pela pandemia no Brasil. A partir de 2021, também passou a apoiar projetos de proteção e regeneração do meio ambiente.

In 2023, seven civil society organizations in Brazilian biomes advanced their projects with support from the Luz Alliance Fund, focusing on biodiversity conservation, ecosystem protection and restoration, and promoting more sustainable livelihoods.

Founded in 2020 by Gisele Bündchen in partnership with BrazilFoundation, the Luz Alliance Fund initially provided humanitarian aid to families affected by the Covid-19 pandemic. Since 2021, it has also supported environmental protection and regeneration projects, operating in each of Brazil's biomes: Amazon, Caatinga, Cerrado, Mata Atlântica, Pampa, and Pantanal regions.



Associação Amigos de Iracambi



Organizações apoiadas e Biomas
Organizations supported and Biomes

Pantanal
Associação Onçafari
Mato Grosso do Sul

Cerrado
Instituto das Águas da Serra da Bodoquena – IASB
Bonito, Mato Grosso do Sul

Amazônia
Associação de Defesa Etnoambiental Kanindé
Porto Velho, Rondônia

Pampa
Sociedade para a Conservação das Aves do Brasil – SAVE Brasil
Rio Grande do Sul

Caatinga
Aquasis – Associação de Pesquisa e Preservação de Ecossistemas Aquáticos
Caucaia, Ceará

Mata Atlântica
Amigos de Iracambi
Serra do Brigadeiro, Minas Gerais

Costeiro – Marinho
Fundação Projeto Tamar
Praia do Forte, Bahia

DESTAQUES DO ANO

HIGHLIGHTS OF THE YEAR

A **Brazil**Foundation recebeu o prêmio de Melhor Entidade por sua Trajetória Social pela Fundação MAPFRE da Espanha; o Selo Doar com a classificação A+; o Selo Gold Transparency da Candid; e foi escolhida como uma das 100 Melhores ONGs do Brasil pelo Instituto Doar.

We are honored to have been chosen as recipients of several prestigious awards: the Best Global Social Entity award from the Spanish MAPFRE Foundation, the Doar Seal with an A+ rating, the Gold Transparency Seal from Candid, and recognition among the top one hundred winners of Brazil's Best NGOs Award.

Realizamos a primeira seleção dos quatro Fundos Temáticos orientada pelas Teorias da Mudança. The first Field of Interest Funds grant selection process was completed, with each fund focusing on a unique Theory of Change.

27 organizações da sociedade civil (OSCs) receberam formação e mentoria para desenvolver e implementar os Planos de Desenvolvimento Institucional, em parceria com o CIEDS - Centro Integrado de Estudos e Programas de Desenvolvimento Sustentável.

27 CSOs received training and mentoring to develop and implement Institutional Development Plans, in partnership with CIEDS - Centro Integrado de Estudos e Programas de Desenvolvimento Sustentável.



Rainha Sofia da Espanha e Antonio Huertas, presidente da Fundación MAPFRE, entregam o prêmio MAPFRE à CEO Rebecca Tavares
Queen Sofia of Spain and Antonio Huertas, President of the Fundación MAPFRE, present the award to CEO Rebecca Tavares



Capacitação de Lideranças Sociais Apoiadas
Capacity Building for Supported Social Leadership



Aline Silva e Catia Costa, integrantes da equipe, recebem o prêmio Melhores ONGs em nome da **Brazil**Foundation
Aline Silva and Catia Costa, team members, receive the Best NGOs Award on behalf of **Brazil**Foundation

PRESENÇA NA MÍDIA MEDIA PRESENCE

Aumentamos nossa visibilidade, credibilidade e impacto, este ano, a partir da presença na mídia, alcançando um público mais amplo e colaborando com o debate de temáticas relevantes para o país.

We boosted our visibility, credibility, and impact this year through media presence, reaching a wider audience and contributing to important national debates.



900



matérias publicadas
press mentions



Lançamento do nosso primeiro videocast com o tema
“Acessibilidade Digital e Linguagem Inclusiva”

Launch of our first videocast on the topic
“Digital Accessibility and Inclusive Language”





Prêmio Social Fundación MAPFRE 2023

Entrevista com Rebecca Tavares

Award of Fundación Mapfre Spanish

Interview with Rebecca Tavares

[ACESSE A MATÉRIA | ENGLISH](#)

[ASSISTA A ENTREVISTA | WATCH THE INTERVIEW](#)



This is how to leverage community-led sustainable tourism for people and biodiversity



Como alavancar o turismo sustentável liderado pela comunidade para as pessoas e a biodiversidade

Artigo escrito para o Fórum Econômico Mundial por Rebecca Tavares

How to leverage community-led sustainable tourism for people and biodiversity

Article written for the **World Economic Forum** by Rebecca Tavares.

[ACESSE A MATÉRIA | ENGLISH](#)



Rebecca Tavares, presidente e diretora executiva da Brazil Foundation. David Torres - EL ESPAÑOL

REFERENTES

Tavares, CEO de Brazil Foundation: "Hay mucha discriminación estructural por motivos raciales"

As condições das mulheres no Brasil e como o racismo estrutural impacta o país

Entrevista para o Jornal **El Español** com Rebecca Tavares

Women's conditions in Brazil and how structural racism impacts the country

Interview for **El Español** Newspaper with Rebecca Tavares

[ACESSE A MATÉRIA | ENGLISH](#)



Feature Article - Nº82



Rebecca Tavares

"Gender inequality reflects the country's racial and socioeconomic disparities"



A desigualdade de gênero reflete as disparidades raciais e socioeconômicas do país

Artigo escrito para o **Washington Brazil Office** por Rebecca Tavares

Gender inequality reflects the country's racial and socioeconomic disparities

Article written for the **Washington Brazil Office** by Rebecca Tavares

[ACESSE A MATÉRIA | ENGLISH](#)



Luz Alliance Fund Miami Gala

20 de maio | May 20th
Fairchild Tropical Botanic Garden, Miami

Arrecadação | Raised
US\$ 900 mil | US\$ 900 thousand

Convidados Especiais | Special Guests

Robin Roberts

Co-Âncora do "Good Morning America"
Co-anchor of "Good Morning America"

Tasso Azevedo

Empreendedor Social em Sustentabilidade
Social Entrepreneur in Sustainability

Show | Concert

Ivete Sangalo

EVENTOS DE ARRECAÇÃO FUNDRAISING EVENTS



Rebecca Tavares & Gisele Bündchen

Gisele Bündchen e a **BrazilFoundation** se uniram para realizar o primeiro Gala do Fundo Luz Alliance em Miami, nos Estados Unidos, arrecadando mais de US\$ 900 mil para apoiar organizações da sociedade civil voltadas para a preservação e regeneração dos biomas brasileiros.

Gisele Bündchen and **BrazilFoundation** hosted the first Luz Alliance Fund Gala in Miami, USA, raising over US\$ 900 thousand to support socio-environmental projects in Brazil focused on regenerating biomes and preserving ecosystems.



Show | Concert, Ivete Sangalo
Rachel Maia, Robin Roberts, Ingrid Silva



New York Gala

21 de setembro | September 21st
The Plaza Hotel

Arrecadação | Raised
US\$ 700 mil | US\$ 700 thousand

Homenagem | Honoree

Diva Moreira

Prêmio de Direitos Humanos
Human Rights Award

Lia Aguiar

Prêmio Liderança Filantrópica
Philanthropy Leadership Award

Rachel Maia

Prêmio Objetivos de Desenvolvimento Sustentável
Sustainable Development Goals Award

Fundação Amazônia Sustentável (FAS)

Prêmio Liderança Socioambiental
Social-environmental Leadership Award

Show | Concert

Baby do Brasil



Homenageados | Honorees
Diva Moreira
Rachel Maia
Fundação Amazônia Sustentável
Representada por Virgílio Viana
Represented by Virgílio Viana

Na 20ª edição do NY Gala, contamos com a presença de antigos e novos apoiadores e apoiadoras para celebrar duas décadas arrecadando recursos que possibilitaram o apoio a organizações da sociedade civil comprometidas com o avanço da inovação, ampliação de oportunidades e a transformação da vida de inúmeros brasileiros e brasileiras.

At the 20th edition of the NY Gala, we were joined by both longtime supporters and new supporters to celebrate our significant two-decade journey of raising funds to support civil society organizations committed to advancing innovation, expanding opportunities, and transforming the lives of countless Brazilians.



Homenageada | Honoree, Lia Aguiar

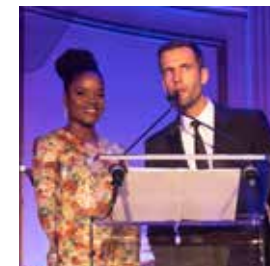

MCs Ingrid Silva, Pedro Andrade
Show | Concert, Baby do Brasil



São Paulo Gala

28 de novembro | November 28th
Rosewood Hotel

Arrecadação | Raised
US\$ 300 mil | US\$ 300 thousand

Homenagem | Honoree
Preta Gil

Prêmio Solidariedade em Ação
Solidarity in Action Award

Liga Solidária

Prêmio Liderança Filantrópica
Philanthropy Leadership Award

Show | Concert

Roda de Samba com Mosquito e Banda



Homenageados | Honoree, Liga Solidária
Homenageada | Honoree, Preta Gil

De volta a São Paulo no Dia de Doar, o VII São Paulo Gala reuniu 400 líderes empresariais, filantropos, ativistas, influenciadores e representantes da mídia, e arrecadou US\$ 300 mil para apoiar organizações da sociedade civil brasileiras que promovem oportunidades econômicas, educação de qualidade e justiça socioambiental.

Back in São Paulo on Giving Tuesday, the VII São Paulo Gala brought together 400 business leaders, philanthropists, activists, influencers, and media representatives, raising R\$2.2 million to support Brazilian civil society organizations promoting economic opportunities, quality education, and socio-environmental initiatives.



Apresentadora do Leilão
Auction Presenter
Flavia Alessandra



MC Kenya Sade



Show | Concert, Mosquito e Banda
Convidados e Convidadas | Special Guests

NOSSOS APOIADORES E APOIADORAS

OUR PARTNERS

Parceiros, parceiras, apoiadores e apoiadoras que nos possibilitaram investir em iniciativas sociais transformadoras que mudam vidas em todo o Brasil.

Partners, supporters, and donors who have enabled us to invest in transformative social initiatives that change lives throughout Brazil.



AVON

BANK OF AMERICA

Bloomberg
Philanthropies



Google.org



Johnson & Johnson

J.P.Morgan

Goldman
Sachs



LinkedIn



Tinker
Foundation



VOTORANTIM



NOSSOS DOADORES E DOADORAS

OUR DONORS

Agradecemos aos nossos doadores e doadoras que contribuem para apoiar nossa missão de promover justiça social no Brasil.

We thank our donors who contribute to support **Brazil**Foundation's mission to promote social justice in Brazil.

US\$ 150,000 +

Ambipar Participações Empreendimentos S.A
Boston Foundation
Brockhoff, Rainer
Hees, Janaina & Bernardo
Imaginable Futures Foundation
Katia Francesconi Foundation
Linkedin Social Impact
Mubadala Consultoria Financeira e Gestora de Recursos Ltda.
National Philanthropic Trust
Partage Shopping Arapiraca
Partage Shopping Betim
Partage Shopping Cuiabá
Partage Shopping Jaraguá do Sul
Partage Shopping Marabá
Partage Shopping Natal
Partage Shopping Parauapebas
Partage Shopping Poços de Caldas
Partage Shopping Rio Grande
Porticus Foundation Latin America
Richard and Anna Marie Rosen Fund
Silicon Valley Community Foundation
The Efrusy Family Foundation
The Prudential Foundation

US\$ 149,999 - US\$ 50,000

Arnow, Ruth H.
Bettamio, Alexandre
Gomide de Faria, Mariano
Hallake, Marcello
Kozak, Stefan
Landers, William & Alyson
Lucille Ellis Simon Foundation
Maria Aguiar, Lia
Murray, Bob & Edit
Sheehan Barboza Vianna, Paula
Style Saves Inc
Valverde, Rodrigo
VoLo Foundation

US\$ 49,999 - US\$ 10,000

Acordi, Eduardo
Alexandre Scheinkman, Jose
Amboss, Claudia & Rodolpho
Andrade de Castro, Julio
Atrium Constructions LLC
Auriemo Neto, Jose
Banco BTG Pactual S.A.
Beck, David
Bloomberg Philanthropies
Bradesco Securities
Brito Family Foundation
Burkle, Ron
Carolina Tavares de Melo, Maria
Citibank Delaware, a Subsidiary of Citibank NA
Comolatti, Conrado

Conipa Ind. Com. Presentes, Metais e Artigos de Dec-Vivara
Continental Grain Foundation
Crystal Capital Partners LLC
Cultures of Resistance Network Foundation
David Russell Albin Charitable Gift Fund
DLA Piper LLP
do Carmo Thomaz, Geraldo
Drury, Archie
Faria, Carolina
Fernando Saint Edmond, Luiz
Fraga Neto, Arminio
Friedland, Mirelly
Fuhrken Batista, Harald
Goldman Sachs Gives
Gomes, Tallis
Grabowsky, Beatriz & Jose Antonio
Hallack, Ricardo
Heidner Law Firm
Heitor de Queiróz Gonçalves, Luis
Hilmar Johnson, Golda and Richard
Instituto Diageo
Johnson Lassner, Karen
Joy Howard, Karen
Kloss, Karlie
Lichtinger Family Fund
Liga Solidária
Limeira Starck, Aline
Mann, Martin D
Manoel Martins Ferreira, Richard
Mastroianni II, Nicholas A.
Morato, Mauricio e Simoni

Navio, Pedro P.
NCR Foundation
Neuhaus Ferreira Family Charitable Fund
Nunes Sampaio, Joana
Orlandini Keller, Bruno
Paes, Dejoanva
Pain, Alexandra
Puggina, Ricardo
Remedi, Eduardo
Roman Family Foundation
Safra National Bank of New York
Sagewood Construction & Design Corp
Schattan, Stefan
Stanton, Carl
Sunny and Abe Rosenberg Foundation Inc
Tavares de Melo Cabral, Silvia
Telea Insights
The North-South Charitable Fund
The Robert Family Fund
Tree of Life Foundation
Trubek, David
USply LLC
Vieira Lima de Albuquerque, Pedro
Wann, Steven C
Zyngier, Alex

UNDER US\$ 9,999

663 doadores e doadoras | donors

DESTAQUES FINANCEIROS

FINANCIAL HIGHLIGHTS

- **Maior receita consolidada na história, US\$ 9,7 milhões**
- **Receita bruta de US\$ 1,9 milhão gerada por eventos**
- **Despesas operacionais equivalem a 23% da receita**

- **Largest consolidated revenue in history, US\$ 9.7 million**
- **US\$ 1.9 million in gross revenue generated from events**
- **Operational expenses 23% of revenue**

A **BrazilFoundation** foi auditada por **Marcum LLP** nos Estados Unidos. A Associação **BrazilFoundation** foi auditada, no Brasil, por **Audisa Auditores Associados**. As demonstrações financeiras completas podem ser baixadas online em www.brazilfoundation.org

BrazilFoundation was audited by **Marcum LLP** in the United States. Associação **BrazilFoundation** was audited, in Brazil, by **Audisa Auditores Associados**. Complete financial statements can be downloaded online at www.brazilfoundation.org

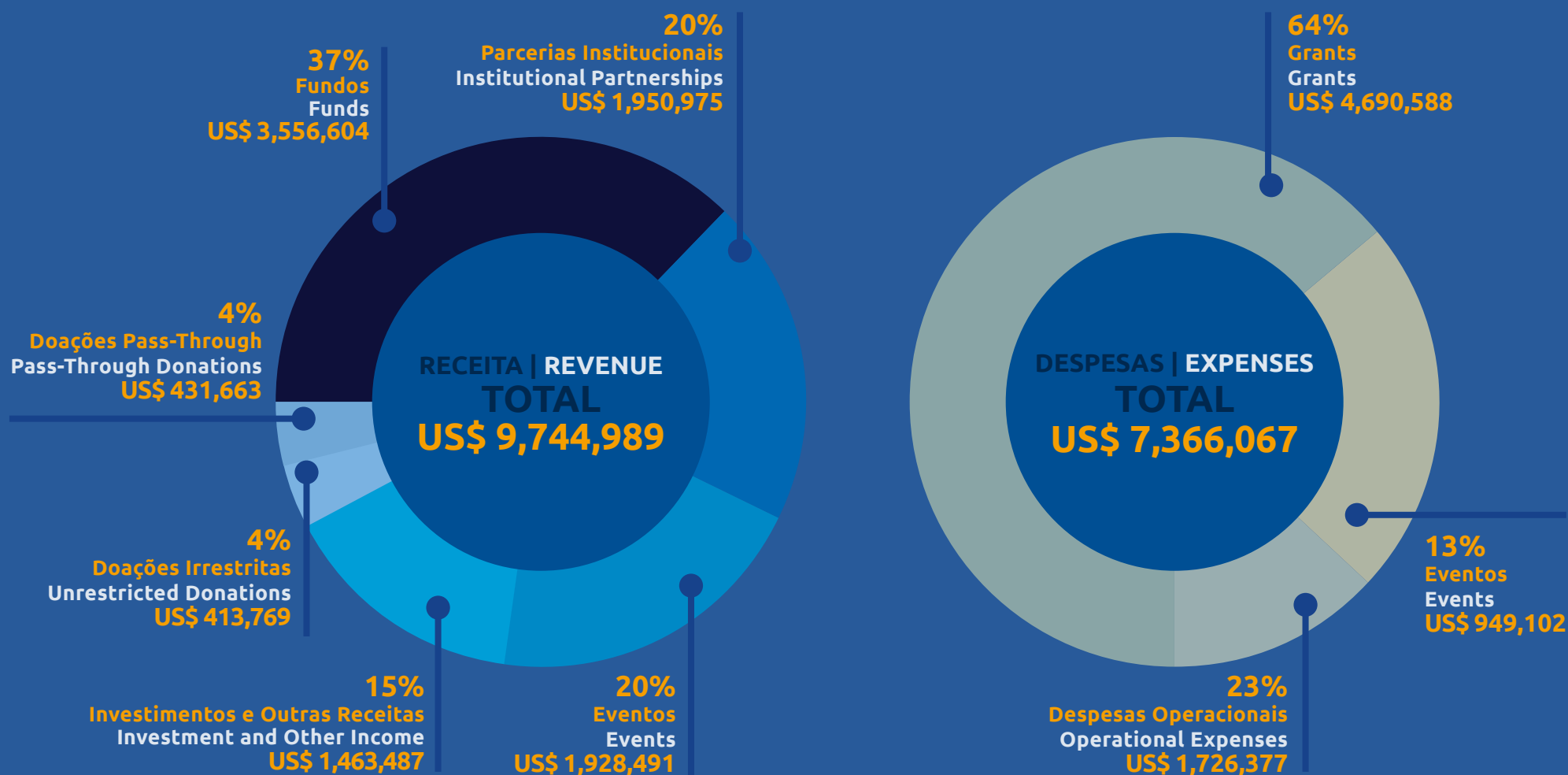

COMBINED FINANCIAL STATEMENTS

Balance Sheet (US\$)

December 31, 2023			
	BrazilFoundation (USA)	Associação BrazilFoundation (Brazil)	Total (US\$)
Assets			
Current Assets			
Cash and Cash Equivalents	918,792	70,989	989,781
Investments	10,190,499	3,230,500	13,420,999
Other Receivables	850,000	4,064	854,064
Total Current Assets	11,959,291	3,305,553	15,264,844
Fixed Assets, Net	7,348	169,255	176,603
Security Deposit	26,400		26,400
Right of Use Asset - Operating Lease	488,062		488,062
Total Assets	12,481,101	3,474,808	15,955,909
Liabilities			
Accounts Payable and Accrued Expenses	20,678	78,130	98,808
Deferred Rent			
Projects Payable		2,542,315	2,542,315
Restricted Project Funds			
Lease Liability - Operating Lease	565,137		565,137
Total Liabilities	585,815	2,620,445	3,206,260
Net Assets			
Endowment	5,659,894	193,274	5,853,168
Unrestricted	4,753,905	532,644	5,286,549
Restricted	1,481,487	128,445	1,609,932
Total Liabilities and Net Assets	12,481,101	3,474,808	15,955,909

COMBINED FINANCIAL STATEMENTS

Income Statement (US\$)

December 31, 2023				
	BrazilFoundation (USA)	Associação BrazilFoundation (Brazil)	Elimination (BF-ABF)	Total (US\$)
Revenue				
Unrestricted Contributions	360,488	617,305	-564,024	413,769
Pass-Through Contributions	428,382	7,237	-3,956	431,663
Fund Contributions	3,687,398		-130,794	3,556,604
Institutional Partnerships Income	1,000,000	950,975		1,950,975
Fundraising Gala Income	1,205,407	723,084		1,928,491
Contributed Services	54,828	5,794		60,622
Investment Income	1,078,642	308,068		1,386,710
Other Income	11,727	4,428		16,155
Total Revenue	7,826,872	2,616,891	-698,774	9,744,989
Expenses				
Grants	3,924,576	1,464,786	-698,774	4,690,588
Program Services (includes Personnel)	193,370	487,152		680,522
Management and General	396,560	240,930		637,490
Fundraising (includes Events and Personnel)	1,061,889	295,578		1,357,467
Total Expenses	5,576,395	2,488,446	-698,774	7,366,067
Net Assets, Beginning of Year	9,644,809	725,918		10,370,727
Changes in Net Assets	2,250,477	128,445		2,378,922
Net Assets, End of Year	11,895,286	854,363		12,749,649

GOVERNANÇA GOVERNANCE

Conselho Diretor Board of Directors



Leona Forman
Fundadora
Founder

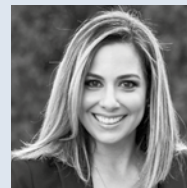

Claudia Amboss



Oscar Decotelli



William M. Landers
Presidente do Conselho Diretor
Chair of the Board

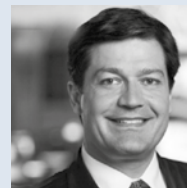

Marcus Berto



Janaina Hees



Pedro Lichtinger
Vice-Presidente do Conselho
Diretor
Vice Chair of the Board



Alexandre Bettamio

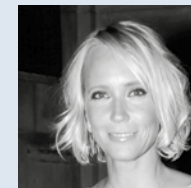

Karin Dauch

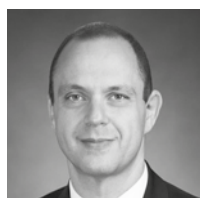

Ricardo Puggina
Tesoureiro
Treasurer

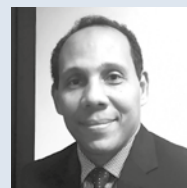

Gilberto Costa

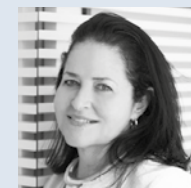

Cristiana Mascarenhas



Marcello Hallake
Conselheiro Geral
Secretary/Legal Counsel

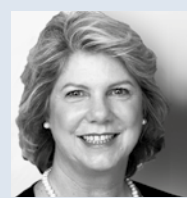

Karen Johnson Lassner



Daniel Vorcaro



Conselho Consultivo Advisory Council

**Adriana Carvalho
Alexandre Bettamio
Andre Laport
Armando Strozenberg
Carlos Novis Guimarães
Carmen Barroso
Claudia Lorenzo
Creomar Souza
Daniel Wilkinson
Daniela C. Saad Reboucas
Daniela Fonseca Puggina
Eduardo Mofarej
Elizeu Chavez Junior
Fernanda Vidigal
Gilberto Gil
Jacqueline Pitanguy
Jacqueline Ward
Klicia Oliveira Wilson**

**Mafoane Santos Odara
Marcus Vinicius Ribeiro
Mandalyn M. Gulbrandsen
Maria Carolina Tavares de Melo
Mauricio da Silva
Mauricio Morato
Meliza Diamond Rabinovitch
Otaviano Canuto
Paula Bezerra de Mello
Paulo Ribeiro
Patricia Lobaccaro
Rejane de Paula
Ricardo Sennes
Robert Miller
Ricardo Sennes
Robert Miller
Roberta Mazzariol
Steven Wann
Sueli Carneiro
Sylvia B. Coutinho
Thomas A. Shannon, Jr.
Wania Sant'Anna**

Conselho de Jovens Profissionais Young Professionals Board

**André Rosas
Daniela DiGiacomo
Gabriel Kozlowski
Isabela Bettamio
Jonathan Lichtinger
Luiza Cocito
Luisa Farani
Michelle Pomerantz
Stephanie Lichtinger**

EQUIPE TEAM



Rebecca R. Tavares, Ed.D.

Presidente e CEO
President and CEO

Monica De Roue

Vice-Presidente e Diretora de Relações Institucionais
Vice-President and Director of Institutional Relations

Aline Silva
Bruno Faria
Cátia Costa
Danielle Diniz
Isabel Clavelin
John Alampi
Junior Amaro
Yasmin Paes
Leila Cocito
Lili Martins
Lívia Duarte
Loan Barcelos
Luciana Brajterman
M^a Cecilia Oswaldo Cruz
Paula Herrera

Créditos

Credits

Imagens

Photos

Acervo BrazilFoundation

Acervo Organizações Apoiadas

Projeto Gráfico

Graphic Design

PremiataDesign

Apoio Programático e Institucional
Programmatic and Institutional Support



A D O R N I
F I L M S

I N D E X *

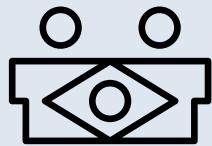

BrazilFoundation



USA | New York

216 East 45th Street #1106
New York, NY 10017

Brasil | Rio de Janeiro

Av. Nilo Peçanha, 50/ Grupo 2001
Centro, RJ 20020 906



@brazilfound



company/brazilfoundation



brazilfound



brazilfoundation.org



thebrazilfound



www.brazilfoundation.org