

**Brazil**Foundation  
**RELATÓRIO ANUAL**  
ANNUAL REPORT  
**2024**



**Brazil**Foundation

# MENSAGEM DO PRESIDENTE DO CONSELHO DIRETOR E DA PRESIDENTE & CEO

## MESSAGE FROM OUR CHAIRMAN OF THE BOARD OF DIRECTORS AND PRESIDENT & CEO

Caros amigos e amigas,

É com satisfação que apresentamos este Relatório Anual e compartilhamos os resultados e avanços alcançados pela **Brazil**Foundation em 2024, reforçando nosso compromisso com o desenvolvimento sustentável, com a justiça social e com a promoção de oportunidades no Brasil.

Sob a liderança de Rebecca Tavares, que atuou como presidente e CEO até meados de 2025, a **Brazil**Foundation fortaleceu sua atuação como uma ponte entre aqueles que desejam contribuir e aqueles que promovem transformações em suas comunidades. Somos gratos por sua visão e dedicação, que ajudaram a conduzir a Fundação em um ano de grandes desafios e importantes conquistas.



Ao redor do mundo, vivenciamos um crescimento alarmante na frequência e intensidade de desastres climáticos — enchentes, secas e ondas de calor impactaram comunidades inteiras, evidenciando como a crise climática segue afetando de forma mais severa as populações em situação de maior vulnerabilidade. No Brasil, essa realidade atingiu seu ponto mais crítico em maio, quando o estado do Rio Grande do Sul sofreu a pior enchente de sua história. A tragédia deslocou centenas de milhares de pessoas e reforçou a urgência da solidariedade, da preparação e de ações sustentáveis de reconstrução.

Neste momento de crise, fomos a ponte de confiança para uma generosidade extraordinária: a **Brazil**Foundation respondeu rapidamente e, em parceria com o Fundo Luz Alliance, criado por Gisele Bündchen e suas irmãs, arrecadou mais de **US\$ 3 milhões** por meio de um número recorde de **24 mil doações**, contando também com o apoio do Brazilian Soul Fund, criado por Alessandra Ambrósio e Cindy Mello; AGCO Agriculture Foundation, HARMAN (empresa do Grupo Samsung), L'Occitane Foundation, entre outros.

Dear friends,

We are pleased to present this Annual Report and share the results and progress achieved by **Brazil**Foundation in 2024, reaffirming our commitment to sustainable development, social justice, and the promotion of opportunity in Brazil.

Under the leadership of Rebecca Tavares, who served as President and CEO through the first half of 2025, **Brazil**Foundation strengthened its role as a bridge between those who wish to support and those driving transformation within their communities. We are grateful for her vision and dedication, which guided the Foundation through a year of significant challenges and achievements.

Around the world, we witnessed an alarming increase in the frequency and intensity of climate disasters: floods, droughts, and heatwaves impacted entire communities, showing how the climate crisis affects the most vulnerable populations. In Brazil, this reality reached a devastating peak in May, when the state of Rio Grande do Sul suffered the worst flooding in its history. The tragedy displaced hundreds of thousands of people and reminded us of the urgency of solidarity, preparedness, and sustainable reconstruction efforts. **Brazil**Foundation responded quickly and, in partnership with the Luz Alliance Fund, raised **US\$ 3 million** through more than **24,000 donations**.

With the support of donors, companies, and partners, in 2024 we invested **US\$ 5.3 million** in **186** civil society organizations across all regions of Brazil, supporting initiatives that drive innovation and strengthen local communities.





Com o apoio de doadores, empresas e parceiros, em 2024 investimos **US\$ 5,3 milhões** em **186** organizações da sociedade civil, presentes em todas as regiões do Brasil, colaborando para impulsionar a inovação e fortalecer comunidades locais.

O ano também foi marcado pela consolidação de frentes temáticas que refletem os valores da Fundação: os Fundos de Empreendedorismo Negro e de Equidade de Gênero beneficiaram mais de 8.200 pessoas em iniciativas voltadas ao fortalecimento de negócios liderados por pessoas negras e à proteção de mulheres, meninas e da população LGBTQIA+. O Fundo de Meio Ambiente e Mudanças Climáticas apoiou 14 OSCs em 11 estados, com foco na atuação de povos originários e comunidades tradicionais para a proteção dos biomas brasileiros. O Fundo de Educação direcionou investimentos a práticas inovadoras e inclusivas, beneficiando oito organizações em quatro estados.

Em nosso **XXI New York Gala**, celebramos a filantropia e o poder da comunidade, reafirmando que a missão da **BrazilFoundation** ultrapassa fronteiras e une pessoas do mundo todo em torno de um propósito comum.

Ao olharmos para o futuro, seguimos guiados pela transparência, pela colaboração e inovação, conectando pessoas, ideias e recursos para continuar construindo um Brasil mais justo, inclusivo e sustentável.

Atenciosamente,

The year was also marked by the consolidation of thematic areas that reflect the Foundation's core values. The Black Entrepreneurship Fund and the Gender Equity Fund benefited more than 8,200 people through initiatives focused on strengthening Black-led businesses and protecting women, girls, and the LGBTQIA+ population. The Environmental



and Climate Change Fund supported 14 civil society organizations in 11 states, emphasizing the work of Indigenous and traditional communities for the protection of Brazil's biomes.

The Education Fund directed investments toward inclusive and innovative practices, benefiting eight organizations in four states.

At our **XXI New York Gala**, we celebrated philanthropy and the power of community, reaffirming that **BrazilFoundation's** mission transcends borders and unites people worldwide around a common purpose.

As we look to the future, we remain guided by collaboration, transparency, and innovation, connecting people, ideas, and resources to continue building a more just, inclusive, and sustainable Brazil.

With gratitude,



Will Landers  
Presidente do Conselho Diretor  
Chairman, Board of Directors



Tiffany Kearney  
Presidente & CEO  
President & CEO





# IMPACTO IMPACT

Em 2024, a **BrazilFoundation** investiu um total de US\$ 5,3 milhões em 186 organizações da sociedade civil em todas as regiões do país.

In 2024, **BrazilFoundation** invested a total of US\$5.3 million in 186 civil society organizations across Brazil.

**TOTAL**  
**US\$ 5.3 million**

**186**  
Organizações  
da sociedade civil  
apoiadas  
Supported  
civil society  
organizations

## IMPACTO POR REGIÃO IMPACT BY REGION

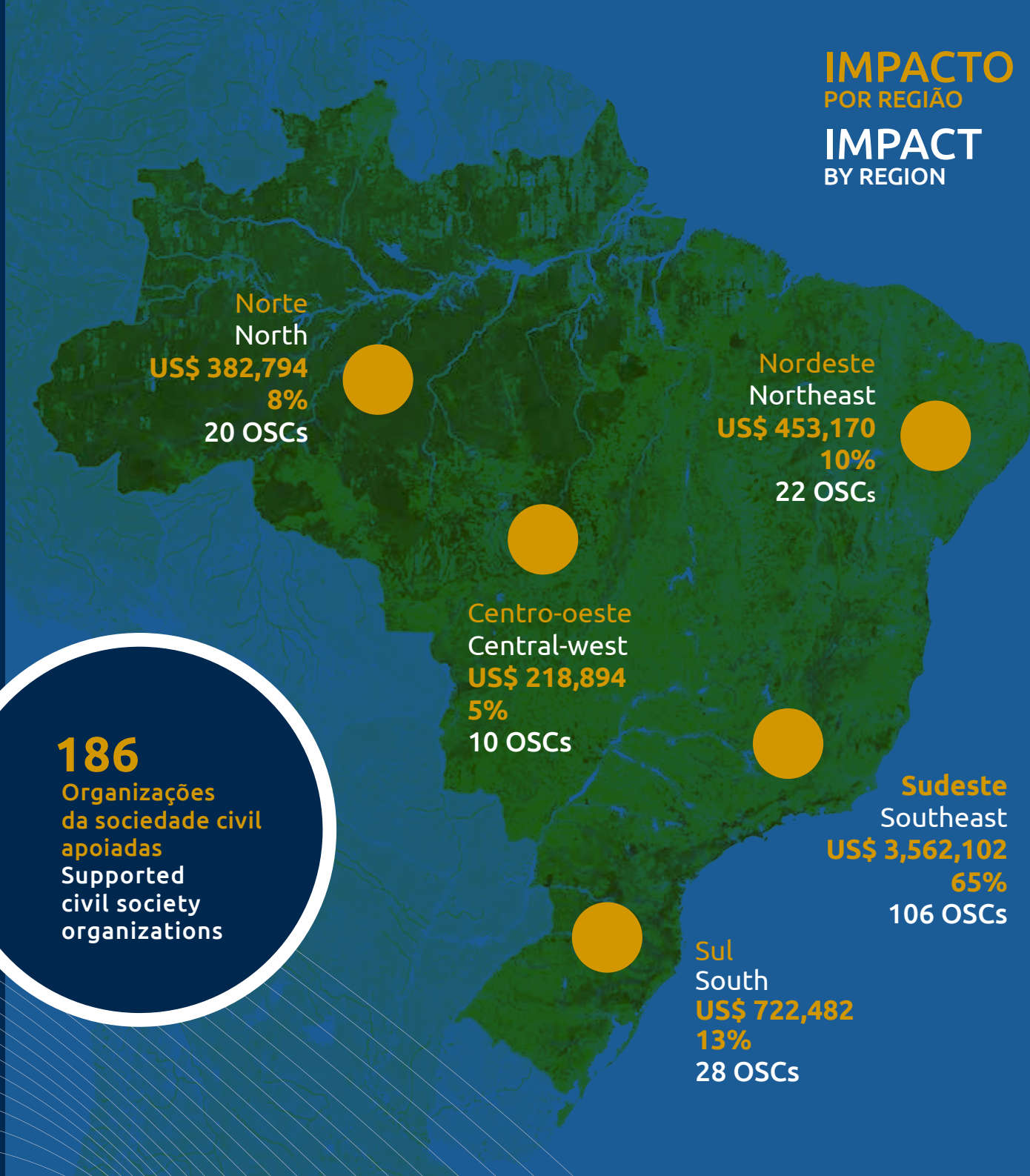

**IMPACTO**  
POR ÁREA TEMÁTICA  
**IMPACT**  
BY THEMATIC AREA



Educação  
Education

**US\$1,903,878**

Investimento | Investment

**66**

Organizações | Organizations



Empreendedorismo Negro  
Black Entrepreneurship

**US\$254,590**

Investimento | Investment

**10**

Organizações | Organizations



Equidade de Gênero  
Gender Equity

**US\$379,557**

Investimento | Investment

**12**

Organizações | Organizations



Meio Ambiente  
e Mudanças Climáticas  
Environment  
and Climate Change

**US\$559,848**

Investimento | Investment

**19**

Organizações | Organizations



Desenvolvimento  
Socioeconômico  
Socioeconomic  
Development

**US\$ 566,022**

Investimento | Investment

**20**

Organizações | Organizations



Fundo Emergencial Rio  
Grande do Sul  
Emergency Fund for Rio  
Grande do Sul

**US\$ 606,266**

Investimento | Investment

**25**

Organizações | Organizations



Direitos Humanos  
e Justiça Criminal  
Human Rights  
and Criminal Justice

**US\$244,060**

Investimento | Investment

**15**

Organizações | Organizations



Outros Apoios  
Other Supporters

**US\$ 825,220**

Investimento | Investment

**23**

Organizações | Organizations

**IMPACTO**  
POR PORTFÓLIO

**IMPACT**  
BY PORTFOLIO

DAFs  
DFs  
**US\$ 3,141,684**  
Investimento | Investment  
**92**  
Organizações | Organizations  
**48%**

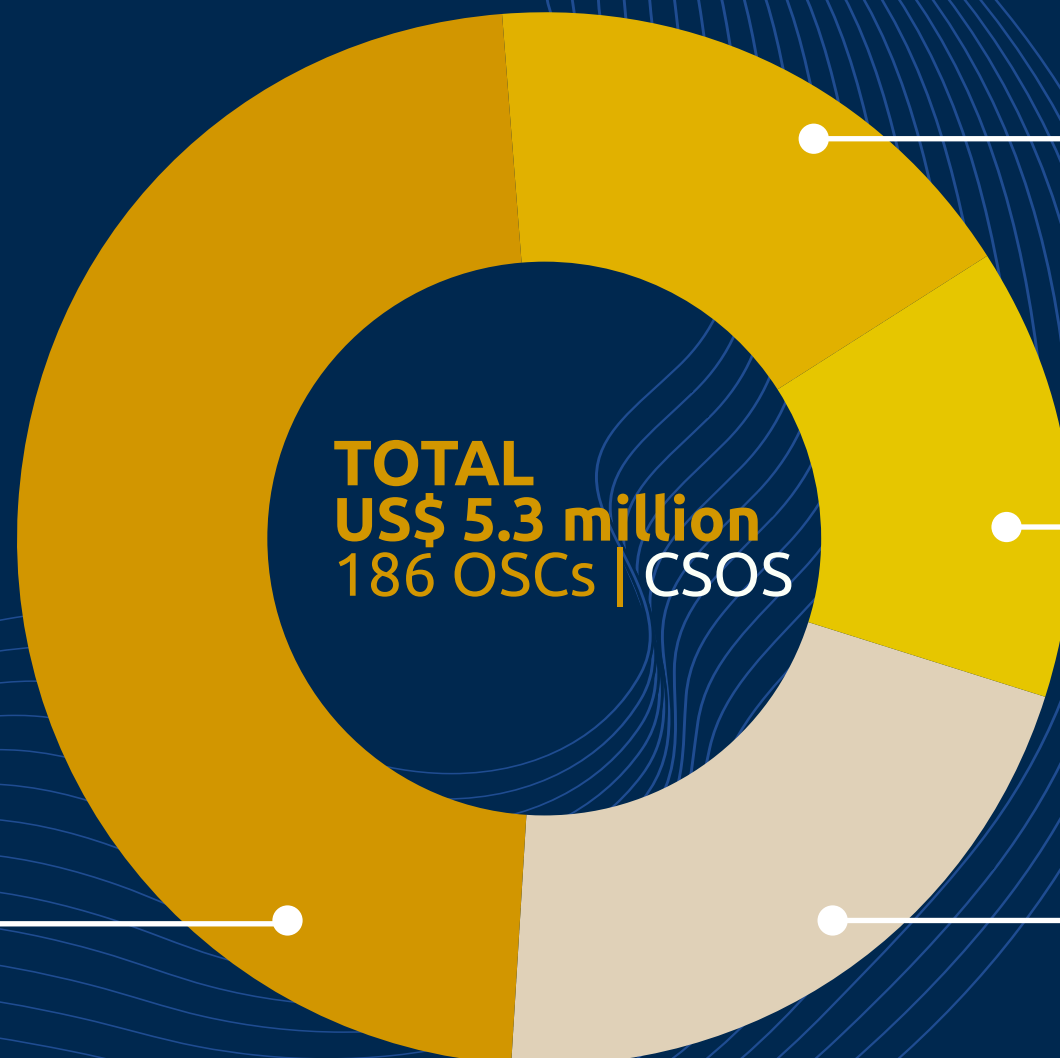

**Fundos Temáticos**  
Thematic Funds  
**US\$ 828,968**  
Investimento | Investment  
**33**  
Organizações | Organizations  
**17%**

**Parcerias Estratégica**  
Strategic Partnerships  
**US\$ 774,971**  
Investimento | Investment  
**27**  
Organizações | Organizations  
**14%**

**Pass-Through**  
Pass-Through  
**US\$ 593,819**  
Investimento | Investment  
**41**  
Organizações | Organizations  
**21%**



# APOIOS 2024 GRANTS 2024



APOIOS | GRANTS

Educação  
Education

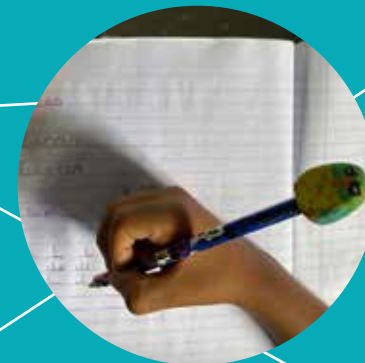

## Associação Bem Comum

São Paulo, SP

Com uma abordagem educativa diferenciada, a Bem Comum promove novas situações de aprendizagem para estimular o desenvolvimento integral de crianças e jovens em situação de vulnerabilidade. A organização acredita que, ao compreender as desigualdades e o racismo e superá-los com consciência e protagonismo, é possível trilhar caminhos mais livres rumo ao desenvolvimento pleno. Com apoio da **Brazil**Foundation, a organização atuou com 60 educandos, que participaram de 255 oficinas de formação. Como parte de sua metodologia, foram realizadas 18 expedições com os jovens atendidos, com o objetivo de desenvolver autoestima, autonomia e novas habilidades. O projeto também gerou avanços significativos em leitura entre jovens analfabetos e promoveu transformação cognitiva e afetiva em 95% dos participantes.

With a differentiated educational approach, Bem Comum practices new learning techniques to foster growth in vulnerable children and youth. The organization believes that by understanding inequalities and racism, and by overcoming them with awareness and proactivity, it is possible to create opportunities for student growth. With support from **Brazil**Foundation, the organization conducted workshops for 60 students. As part of its methodology, they organized 18 youth expeditions with the aim of developing self-esteem, agency, and new skills. The project also helped to significantly advance youth literacy, fostering cognitive and emotional growth in 95% of participants.

## OSCs Apoiadas | Grantees

Associação Bem Comum  
Associação Beneficente Mão na Massa  
Associação Brasileira dos Expostos ao Amianto  
Associação de Amigos da Criança com Câncer de Mato Grosso  
Associação de Desenvolvimento Comunitário de Santa Maria do Pará - ADESC  
Associação de Pais e Amigos dos Excepcionais  
Associação dos Amigos da Arte Popular Brasileira  
Associação dos Deficientes Físicos de Poços de Caldas - ADEFIT  
Associação Educacional e Assistencial Casa do Zezinho  
Associação Endowment Sempre FEA  
Associação Esportiva Cultural e Educacional Abraço Campeão  
Associação Faz Alessandro Zarzur  
Associação Gaia Mais  
Associação Generation Brasil  
Associação Incubadora Social Gastromotiva  
Associação Instituto Nacional de Matemática Pura e Aplicada - IMPA  
Associação Lar Maria e Sininha  
Associação MEGAEDU  
Associação Núcleo de Educação Comunitária do Coroadinho - NEDUC  
Associação pela Saúde Emocional de Crianças - ASEC



## Associação MegaEdu

São Paulo, SP e outros estados

A Associação MegaEdu tem como missão conectar todas as escolas públicas do Brasil à internet de qualidade; já alcançou mais de 1.000 municípios, 6 mil escolas e 2,4 milhões de pessoas. A conectividade é fundamental, pois permite o acesso a recursos, informações e ferramentas digitais que podem auxiliar na luta contra o racismo. Com o apoio da **BrazilFoundation**, a MegaEdu promoveu a inclusão digital na cidade de Moju, situada em meio à Floresta Amazônica paraense. A organização realizou a capacitação de 80 professores e elaborou um diagnóstico técnico que foi usado pela Secretaria Municipal de Educação para planejar a distribuição de dispositivos, resultando na modernização pedagógica das escolas da cidade.

Associação MegaEdu's mission is to provide high-speed internet connectivity to all public schools in Brazil. Its work has already impacted more than 6,000 schools in 1,000 municipalities, reaching 2.4 million people. High-speed internet connectivity is fundamental for learning as it provides access to resources, information, and digital tools that can help combat racism. With **BrazilFoundation's** support, MegaEdu furthered digital inclusion in the city of Moju, Pará, located in the heart of the Amazon rainforest. The organization trained 80 teachers and created a technical diagnosis tool that was used by the Municipal Department of Education to distribute electronic devices, resulting in the pedagogical modernization of the city's schools.



## OSCs Apoiadas | Grantees

Associação Projeto Gauss  
Associação Redes de Desenvolvimento da Maré  
Associação Semente da Vida da Cidade de Deus  
Associação UmRio  
Centro Educacional da Juventude Padre João Piamarta  
Coletivo de Mulheres do Xingu  
Escola Pan Americana da Bahia  
Federação das Organizações Indígenas do Rio Negro - FOIRN  
Fundação Brasil Cidadão para Educação, Cultura, Tecnologia e Meio Ambiente - FBC  
Fundação Estudar  
Fundação Orquestra Sinfônica do Estado de São Paulo - Fundação OSESP  
Fundo de Assistência à Criança e ao Adolescente - FUNCAD  
Geledés Instituto da Mulher Negra  
Insper Instituto de Ensino e Pesquisa  
Instituto 3C  
Instituto Aliança com Adolescente  
Instituto Alicerce  
Instituto Ayrton Senna  
Instituto Brasileiro de Estudos e Apoio Comunitário Queiroz Filho - IBEAC



## Redes da Maré – Atuários do Futuro, RJ

Em parceria com a Prudential

In partnership with Prudential

O projeto ofereceu orientação e apoio pedagógico para 79 estudantes de curso pré-vestibular da Redes da Maré, com objetivo de incentivar o interesse e a aprovação nos exames em cursos de graduação na área de exatas (Matemática, Ciências Atuariais, Estatística, Ciências Contábeis e Economia). 26 jovens foram aprovados no programa, ampliando o campo de possibilidades educacionais e culturais dos moradores das 15 comunidades da Maré, que desejam entrar na universidade.

The project offered guidance and pedagogical support for 79 students enrolled in a pre-university course at Redes da Maré, helping them develop an interest in and succeed on college entrance exams in the quantitative sciences (Mathematics, Actuarial Science, Statistics, Accounting, and Economics). As a result, 26 youths were accepted into the program, expanding the educational and cultural possibilities for residents of the 15 communities in Maré who wish to attend college.



## OSCs Apoiadas | Grantees

Instituto Brasileiro de Tecnologia e Ciência da Computação

Instituto Cultural Filhos de Aruanda

Instituto da Criança

Instituto de Cegos da Bahia

Instituto de Desenvolvimento Sócio Ambiental João de Barro

Instituto de Pesquisa da Diversidade Intercultural – IPEDI

Instituto Dunga de Desenvolvimento do Cidadão - IDDC

Instituto Educar Golandim

Instituto Fundo Patrimonial Reditus

Instituto Ramacrisna

Instituto Reação

Instituto Rede Cidadania

Instituto Tênis

Instituto Victória Nahon

Instituto Vini Jr.

Instituto Witoto

Lar Paulo de Tarso (Solar Menino de Luz)

•Parceiros da Educação SP

Programa Social Crescer e Viver

Rede de Mulheres Indígenas do Estado do Amazonas - MAKIRA ETA

Refúgio 343

Ruan Brito Martins MEI

Ruas da Bahia (Bahia Street)

Ser Cidadão

Urca Institute

Vozes da Periferia



APOIOS | GRANTS

## Empreendedorismo Negro Black Entrepreneurship

### Associação Move Cultura

Contagem, MG

A Associação Move Cultura atua na região metropolitana de Belo Horizonte, promovendo a diversidade cultural e o protagonismo da população negra na cadeia produtiva da cultura por meio de uma rede de AfroEmpreendedores. Com apoio da **Brazil**Foundation, a organização ofereceu formação empreendedora e antirracista e aulas de inglês para negócios. A iniciativa beneficiou 96 empreendimentos e alcançou 232 pessoas. Foram modelados 30 novos negócios e realizada uma Feira Digital que reuniu mais de 36 empreendimentos e impulsionou a expansão da Rede, hoje com 179 integrantes. O apoio contribuiu para a consolidação da Rede na Baixada Fluminense no Rio de Janeiro e sua expansão para Salvador.

Associação Move Cultura operates in the metropolitan region of Belo Horizonte using a network of Afro-entrepreneurs to promote cultural diversity and agency among the Black population working in the creative economy. With support from **Brazil**Foundation, the organization provided classes in entrepreneurship, anti-racist training and business English, reaching 96 businesses and 232 people. The association also helped model thirty new businesses and held a digital fair, bringing together more than 36 businesses and helping expand the network to 179 members. The support also helped solidify the network in the Baixada Fluminense region of Rio de Janeiro and enable its expansion into Salvador.

### OSCs Apoiadas | OSCs Grantees

Associação BlackRocks Startups

Associação Casa Dharma

Associação de Mulheres Negras Agbara

Associação Move Cultura

Instituto Casarão

Instituto da Mulher Negra Mãe Hilda Jitolu

Instituto das Pretas.Org

Instituto Feira Preta

Instituto Nacional de Negócios e Afroempreendedorismo - FUNAFRO

Movimento Black Money





## Empreendedorismo Negro Black Entrepreneurship

### Instituto Nacional de Negócios e Afroempreendedorismo – FUNAFRO

São Paulo, SP

A FUNAFRO tem como missão fortalecer o afroempreendedorismo por meio da capacitação e do desenvolvimento sustentável de negócios, buscando ampliar as taxas de sucesso de empreendimentos de pessoas negras e promover seu protagonismo nos mercados. Com apoio da **Brazil**Foundation, a FUNAFRO realizou várias ações de formação, encontros, testes vocacionais e capacitações voltadas para jovens negros. A iniciativa alcançou 593 jovens e realizou quatro edições do “Café de Networking”; organizou um congresso híbrido gratuito com foco em empregabilidade e uma feira com oficinas, rodadas de negócios e palestras. O apoio contribuiu ainda para o lançamento do podcast “Negócios” e a criação da área comercial da FUNAFRO.

FUNAFRO’s mission is to strengthen Afro-entrepreneurship through capacity-building and developing sustainable businesses, with the goal of improving Afro-business success rates and promoting their market leadership. With support from **Brazil**Foundation, FUNAFRO provided several trainings, gatherings, vocational tests and workshops aimed at young Black entrepreneurs. The initiative held four editions of the “Networking Café”, a free hybrid congress focused on employability, and a fair with workshops, business rounds, and lectures, reaching 593 youths. The grant also helped launch the podcast “Negócios” and the creation of FUNAFRO’s commercial department.

## Equidade de Gênero Gender Equity

### Coletivo Feminista Sexualidade e Saúde

São Paulo, SP

Com mais de 30 anos de atuação, o Coletivo Feminista Sexualidade e Saúde é referência nacional na promoção dos direitos sexuais e reprodutivos, com foco na atenção primária à saúde de mulheres, meninas e pessoas com capacidade de gestar. Com uma abordagem feminista e centrada na equidade de gênero, o coletivo oferece atendimento inclusivo, respeitoso e alinhado às necessidades individuais. Com apoio da **Brazil**Foundation, o curso “Eu Acolho” capacitou 163 profissionais de saúde em seis estados para identificar e acolher casos de gestações indesejadas, orientando sobre os caminhos disponíveis na rede pública de saúde. As capacitações promoveram mudanças de perspectiva entre profissionais e ampliaram a conscientização sobre direitos reprodutivos e cuidado em saúde da mulher. A iniciativa também estabeleceu parcerias com instituições do governo, fortalecendo a oferta do curso na rede pública.

With over 30 years of experience, Coletivo Feminista Sexualidade e Saúde is a national leader in promoting sexual and reproductive rights, focusing on primary healthcare for women, girls, and those of reproductive age. With a feminist approach centered on gender equality, the collective offers inclusive, respectful care aligned with individual needs. With support from **Brazil**Foundation, the course “Eu Acolho” trained 163 healthcare professionals in six states to identify and support cases of unintended pregnancies, providing guidance on available resources within the public health system. The training helped change perspectives among health professionals and increased their awareness of reproductive rights and women’s health care. The initiative also established partnerships with government institutions, amplifying course availability within the public health system.

### Grupo de Apoio Solidariedade - GAS

Belém, PA

Desde 2010, o Grupo de Apoio Solidariedade (GAS) atua na defesa dos direitos humanos e na promoção da dignidade de populações em situação de vulnerabilidade, com foco no combate à pobreza, à exploração infantil e à discriminação, especialmente contra a população LGBTQIA+. Com apoio da **Brazil**Foundation, desenvolveu iniciativa voltada à saúde sexual e reprodutiva, conscientizando sobre os direitos de mulheres e meninas por meio de oficinas sobre prevenção de ISTs, HIV/AIDS e câncer, além de ações de apoio a pessoas vivendo com HIV. A iniciativa alcançou 1.598 mulheres, das quais muitas buscaram diagnóstico precoce e tornaram-se multiplicadoras de informações.

Since 2010, Grupo de Apoio Solidariedade (GAS) has been working in defense of human rights and for the dignity of vulnerable populations, focusing on combating poverty, child exploitation, and discrimination - especially against the LGBTQIA+ population. With support from **Brazil**Foundation, it developed an initiative focused on sexual and reproductive health, raising awareness for women’s and girl’s rights through workshops to prevent STIs, HIV/AIDS and cancer, and activities to support people living with HIV. The initiative reached 1,598 women, many of whom sought early diagnoses or shared their learnings with others.



### OSCs Apoiadas | OSCs Grantees

Associação Brasileira de Enfermagem-DF (ABEn-DF)  
Associação Central de Cidadania  
Associação das Mulheres Wakoborun  
Associação dos Amigos da Vida  
Associação Mulheres EIG – Evangélicas pela Igualdade de Gênero  
Coletivo de Mulheres Negras ‘Maria-Maria’ COMUNEMA  
Coletivo Feminista Sexualidade e Saúde  
Fundação Amazônia Sustentável - FAS  
Grupo de Apoio Solidariedade - GAS  
Grupo de Emancipação e Luta Livre a Orientação Sexual - ELLOS  
Instituto de Pesquisa e Estudos do Feminino - Ipefem  
Instituto Terra, Trabalho e Cidadania - ITTC

## Meio Ambiente e Mudanças Climáticas Environment and Climate Change

### Instituto Terra Viva

Maceió, AL

Com 23 anos de atuação em Alagoas, o Instituto Terra Viva tem como missão promover a sustentabilidade ambiental por meio de princípios agroecológicos, com foco na agricultura familiar e preservação do bioma Caatinga. Ao longo de sua trajetória, já beneficiou cerca de 16 mil famílias no semiárido alagoano com ações voltadas à agroecologia. Com apoio da **Brazil**Foundation, o projeto “Caatinga Viva e Sustentável” consolidou um viveiro de mudas, fortaleceu sistemas agroflorestais de agricultores locais e capacitou participantes em certificação de produtos orgânicos. Foram produzidas mais de 11 mil mudas e testadas novas espécies para o processo de recaatingamento. A iniciativa também formou um Banco de Sementes e promoveu a equidade de gênero com a participação ativa de mulheres no campo.

For 23 years, Instituto Terra Viva has worked with a mission of promoting environmental sustainability through agroecology - specifically family farming and Caatinga biome conservation. Since its inception the institute has impacted approximately 16,000 families in the semi-arid region of Alagoas through agroecological efforts. With support from **Brazil**Foundation, the Project “Caatinga Viva e Sustentável” (Living and Sustainable Caatinga) consolidated a seedling nursery, improved local agroforestry systems, and trained locals in organic product certification. More than 11,000 seedlings were germinated, and new species were tested for the Caatinga restoration process. The initiative also created a Seed Bank and promoted gender equality through the active participation of women in the field.



### OSCs Apoiadas | OSCs Grantees

Ação Ecológica Guaporé  
Associação Amigos de Iracambi  
Associação dos/as Produtores/as Agroecológicos/as do Semiárido Piauiense - APASPI  
Associação Mulheres em Ação de Jequiá da Praia  
Associação Nossa Amazônia - ANAMA  
Associação Onçafari  
Associação para Conservação das Aves do Brasil - Save Brasil  
Casa do Rio  
Cooperativa Rede Mulheres do Maranhão  
Filha do Sol  
Grupo de Defesa Ambiental Marchas e Combates Brigada de Prevenção e Combate a Incêndios Florestais  
Instituto Amazonas  
Instituto das Águas da Serra da Bodoquena - IASB  
Instituto de Pesquisa em Vida Selvagem e Educação Ambiental – SPVS  
Instituto Homem Pantaneiro  
Instituto Novo Sertão  
Instituto Terraviva  
Instituto Yorenka Tasorentsi  
Jardim Botânico Mborayhu



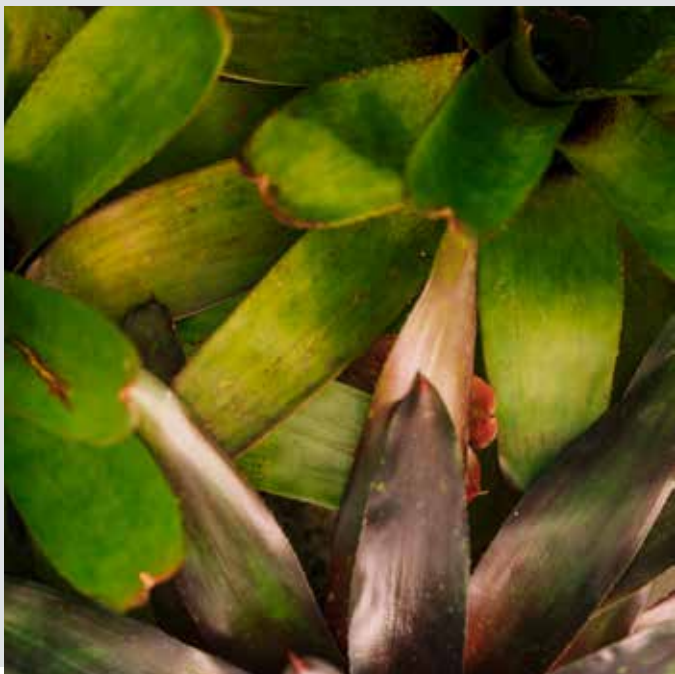

## Jardim Botânico Mborayhu

São Paulo, SP

O Jardim Botânico de Mborayhu atua no bioma Mata Atlântica, com foco na preservação de espécies ameaçadas pelas mudanças climáticas. O apoio da **Brazil**Foundation possibilitou a reforma de um Laboratório de Micropropagação e a realização de expedições para coleta de plantas. Foram inoculadas 103 plantas de cinco espécies e reintroduzidas na natureza mais de 300 exemplares de cactos, aráceas e bromélias. A equipe também identificou sete espécies de bromélias até então desconhecidas em São Paulo e redescobriu duas ausentes há cerca de um século. A iniciativa envolveu educadores locais, entre eles 16 indígenas Guarani Mbyá, com o objetivo de integrar os saberes tradicionais de comunidades locais ao conhecimento científico sobre as plantas nativas da Mata Atlântica.

Jardim Botânico Mborayhu works within the Atlantic Forest biome focusing on protecting species threatened by climate change. With support from **Brazil**Foundation, the garden renovated the Micropropagation Laboratory and undertook expeditions to collect plants. From this, 103 plants from five species were inoculated, and more than 300 specimens of cacti, arums, and bromeliads were reintroduced into nature. The team also identified seven bromeliad species previously unknown in São Paulo and rediscovered two that had been absent for around a century. The initiative involved local educators, including 16 Guarani Mbyá indigenous people, with the aim of integrating the traditional knowledge of local communities with scientific knowledge about native plants of the Atlantic Forest.



## Desenvolvimento Socioeconômico Socioeconomic Development



### Epicentro Urihi

Em parceria com a Mubadala  
In partnership with Mubadala  
Brumadinho, MG

A organização capacitou 129 pessoas da comunidade em práticas sustentáveis, com cursos sobre agrofloresta, hortas, compostagem, tintas de terra natural, plantas medicinais e aromáticas, biofertilizantes, repelentes naturais, valorização e comercialização de produtos. Com técnicas de bioconstrução, foi construído o Centro de Vivência Agroecológica e realizada a manutenção de 1.000 m² de agrofloresta. Além disso, a iniciativa mobilizou cerca de 400 moradores e organizações socioambientais para adotarem o sistema agroflorestal em suas propriedades.



The organization trained 129 people from the community in sustainable practices through courses on agroforestry, vegetable gardens, composting, natural earth paints, medicinal and aromatic plants, biofertilizers, natural repellents, and product valuation and marketing. Using bioconstruction techniques, an Agroecological Living Center was built, and 1,000 m² of agroforestry were preserved. Furthermore, the initiative mobilized socio-environmental organizations and approximately 400 residents to adopt the agroforestry system on their own properties.



### OSCs Apoiadas | OSCs Grantees

Associação Instituto Proa  
Associação Kurumim Kunhantã Içáense - AKKI  
Associação Mulheres Quilombolas em Ação Dandara dos Palmares  
Associação Terra Indígena Xingu - ATIX  
Associação Zagaia Amazônia  
Centro de Referência Ambiental e Cultural João Amazonas  
Centro Empreendedorismo da Amazônia  
Centro Popular de Cultura e Desenvolvimento - CPCD  
Ensina Brasil  
Epicentro Urihi  
Instituto Gerando Falcões  
Instituto Bem Viver Atalaia  
Instituto de Apoio ao Desenvolvimento Social e Humano – Metamorfose  
Instituto Jutta Batista da Silva  
Instituto Kairós  
Instituto Terra Sem Males Yvy Marane'y Guarani e Kaiowa ITM  
Instituto Welight de Inovação Socioambiental  
Movimento União BR  
Pronto Capacitações e RH Social Ltda.  
Sirley Belarmino Machado MEI (Projeto Maré Top Team)



## Direitos Humanos e Justiça Criminal Human Rights and Criminal Justice

### COOPERESO

Em parceria com a Porticus  
In partnership with Porticus  
Sorocaba, SP

Com o apoio recebido, a COOPERESO promoveu a ressocialização de 492 egressos do sistema prisional, oferecendo assistência psicológica, cursos profissionalizantes e oportunidades reais de trabalho. A organização dobrou o número de pessoas, realizou mais de 1.000 horas de formação que resultaram na inserção de 300 pessoas no mercado de trabalho.

With the support received, COOPERESO helped reintegrate 492 former inmates into society, offering them psychological support, vocational courses, and real job opportunities. The organization doubled the number of people involved and provided over 1,000 hours of training, resulting in 300 people joining the workforce.



### OSCs Apoiadas | OSCs Grantees

Associação Cultural de Desenvolvimento do Apenado e Egresso - ACUDA

Associação de Desenvolvimento Social do Norte do RS - CUFA

Cooperativa de Trabalho Social de Egressos, Familiares de Egressos e de Reeducandos de Sorocaba e Região - COOPERESO

Coordenação das Associações das Comunidades Remanescentes de Quilombo do Pará

Elas Existem

Innocence Project Brasil

Instituto Bold

Instituto de Defesa do Direito de Defesa - Márcio Thomas Bastos - IDDD

Movimento de Mulheres em São Gonçalo

Ponto Firme

Programa Social Sim eu Sou do Meio

Recomeçar DF

Recomeçar SP

Resposta

Terra das Andorinhas



## Fundo Emergencial Rio Grande do Sul Emergency Fund for Rio Grande do Sul

### Instituto Dunga de Desenvolvimento do Cidadão – IDDC

Em parceria com o Fundo Luz Alliance  
In partnership with Fundo Luz Alliance  
Arroio do Meio, RS

O Instituto Dunga foi uma das principais organizações do setor social que rapidamente se mobilizou para atender famílias com moradias destruídas pelas enchentes de 2024 no Rio Grande do Sul. Cinco casas pré-moldadas em madeira foram entregues, em outubro, para cinco famílias de Arroio do Meio, uma das localidades mais acometidas pelo evento climático extremo. As moradias foram construídas com materiais resistentes, contendo infraestrutura elétrica e hidráulica, além de estarem localizadas em áreas sem risco de alagamento, conforme orientação da prefeitura.

Instituto Dunga was one of the foremost social sector organizations that quickly mobilized to assist families whose homes were destroyed by the 2024 floods in Rio Grande do Sul. The institute delivered five prefabricated wooden in October to five families in Arroio do Meio, one of the areas that was most affected by the extreme flooding. The houses, built with resistant materials, came equipped with electrical and plumbing infrastructure, and are located in low-risk flood zones, as directed by the city hall.



### OSCs Apoiadas | OSCs Grantees

Associação Amigos Hospital Materno Infantil Presidente Vargas  
Associação Cultural Floresta  
Associação dos Amigos Artesãos e Pescadores da Ilha da Pintada  
Associação dos Bombeiros Voluntários do Rio Grande do Sul - VolunterSul  
Associação Humus Brasil  
Banco de Alimentos do Rio Grande do Sul  
Campo Bom Pra Cachorro  
Casa de Referência Mulheres Mirabal  
Casa do Excepcional Santa Rita de Cássia  
Clínica Esperança de Amparo à Criança  
Conselho Indigenista Missionário  
Emancipa  
Fundação O Pão dos Pobres  
Fundo Socioambiental Casa  
Global Communities Brasil  
Grupo Voluntário de Busca e Salvamento Gerar  
Instituto Cultural Filhos de Aruanda  
Instituto Dunga de Desenvolvimento do Cidadão - IDDC  
Instituto Geração Tricolor  
Instituto Victória Nahon  
Irmandade da Santa Casa de Misericórdia do Rio Grande do Sul  
Instituto Mulher em Construção  
Rede de Mulheres Negras para Segurança Alimentar e Nutricional  
Rotary Club de Lajeado  
Sociedade Lajeadense de Atendimento à Criança e ao Adolescente

## Fundo Emergencial Rio Grande do Sul Emergency Fund for Rio Grande do Sul



### Fundação O Pão dos Pobres

Em parceria com o Fundo Luz Alliance  
In partnership with Fundo Luz Alliance  
Porto Alegre, RS

A Fundação Pão dos Pobres, com 130 anos de atividade, foi completamente inundada na área de laboratórios e oficinas de cursos profissionalizantes durante as enchentes de 2024. A doação recebida pela **Brazil**Foundation viabilizou a aquisição de estrutura metálica para requalificação dos pavilhões dos cursos profissionalizantes, como parte do esforço de recuperação das instalações. A instituição atende 1.835 crianças, adolescentes e jovens em Porto Alegre.

Fundação Pão dos Pobres, which had existed for 130 years, had its lab and vocational training workshop areas completely destroyed during the 2024 floods. **Brazil**Foundation's grant enabled the foundation to acquire a metal structure to rebuild the vocational training pavilions. The institution serves 1,835 children, adolescents, and youth in Porto Alegre.

### Mulher em Construção

Canoas, RS

O Instituto Mulher em Construção é uma organização social que forma mulheres periféricas para o mercado de trabalho da construção civil. Nas enchentes de 2024, com os recursos doados pela **Brazil**Foundation, articulou a formação de 60 pessoas no município de Canoas, um dos devastados pelo evento climático extremo. O grupo foi certificado nas áreas de hidráulica, elétrica e pintura e reparo de paredes, estando apto a recuperar suas próprias residências, da vizinhança e ser acionado pelo mercado para a demanda de reconstrução do Rio Grande do Sul.

Instituto Mulher em Construção (Women in Construction Institute) is a social organization that prepares women from marginalized communities to work in construction. During the 2024 floods, with funds donated by **Brazil**Foundation, it coordinated the training of 60 people in the municipality of Canoas. During the 2024 floods, with funds donated by **Brazil**Foundation, it helped train 60 people from Canoas, a municipality devastated by the floods. The women became certified in plumbing, electrical work, painting and wall repair, enabling them to rebuild their homes and those of their neighbors, as well as to enter the workforce to meet construction demands in Rio Grande do Sul.



### OSCs Apoiadas | OSCs Grantees

Articulação dos Povos e Organizações Indígenas do Nordeste,  
Minas Gerais e Espírito Santo - APOINME  
Associação Brasileira Protetora dos Animais Seção Bahia  
Associação Junior Achievement do Rio de Janeiro  
Associação Pinacoteca Arte e Cultura  
Associação Renova BR  
Casa Irmãos de Francisco  
Catland Adoção de Gatinhos  
Centro de Estudos Avançados de Promoção Social e Ambiental  
Centro de Promoção da Saúde - CEDAPS  
Doutores das Águas  
Fundação Bienal de São Paulo  
Instituto Antônio Geração do Bem  
Instituto Burle Marx  
Instituto Incube  
Instituto Inhotim  
Instituto Padre Bernardo - Lar dos Velhinhos  
Instituto Rio Aquatics  
Justiça Global  
Loja Maçônica Estrela do Leste  
Museu de Arte de São Paulo Assis Chateaubriand - MASP  
Orquestra Sinfônica Brasileira  
Turma do Bem





# FUNDOS FUNDS

Os Fundos da **Brazil**Foundation são veículos filantrópicos criados para quem deseja contribuir de forma estruturada e duradoura com o desenvolvimento social do Brasil.

Por meio de nossa experiência em gestão e governança de recursos, conectamos doadores e doadoras a iniciativas de impacto comprovado, promovendo soluções para desafios sociais e ambientais em todo o país.

**Brazil**Foundation Funds are philanthropic platforms for those who wish to make a lasting contribution to Brazil's social development. Through our experience in fund management and governance, we connect donors with organizations that create real impact and advance solutions to social and environmental challenges across the country.

31

## Donor Advised Funds (DAFs) Donor Advised Funds

Bazaar for Good Fund  
Benedicto de Araújo Conservation Fund  
Bettamio Family Fund  
BrazilFoundation FAS Fund  
Brazilian Soul Fund  
Camila Coelho Fund  
Confraria do Bem Miami Fund  
Cris Lemos Fund  
CUFA Fund  
da Silva Family Educational Fund  
Forman Family Fund  
Fundação Amazônia Sustentável Fund  
Harman-Samsung Fund  
Hees Family Fund  
Horizontes Fund  
Indigenous-Led Education Fund  
Instituto Vista Fund  
IPTI US Fund  
Katia Francesconi Fund  
LinkedIn Social Impact Brazilian Root Causes Fund  
Lucille Ellis Simon Fund  
Luz Alliance Fund  
Movimento Bem Maior Fund  
Museu Escola Fund  
Patricia & Daniel Levites Fund  
Pranay Fund  
Racioethnic Equity Fund  
Reichmann Tavares Family Fund  
South Summit Fund  
Vollbrechthausen Fund  
Whirlpool e Consulado da Mulher Fund

48

## Fundos Designados Designated Funds

Bienal de São Paulo Fund  
Casa Irmãos de Francisco Fund  
Catarina Fund  
CEDAPS Fund  
CEERT Fund  
Centenario Fund  
Ensina Brasil Fund  
Feira Preta Fund  
FGV – Faculdade de Direito de São Paulo  
Fundação 1Bi Fund  
Fundação Estudar Fund  
Fundo FAZ – Associação Alessandro Zarzur Fund  
Gauss Fund  
Gender Safe Workplace Fund  
Gerando Falcões Fund  
Horizonte Azul Fund - IGT Fund  
Inclusartiz Fund  
INSPER Fund  
Instituto Ayrton Senna Fund  
Instituto Burle Marx Fund  
Instituto Caldeira Fund  
Instituto Conexões Sustentáveis Fund  
Instituto da Criança Fund  
Instituto Pró-Saber SP Fund  
Instituto Protea Fund  
Instituto Reação Fund  
ITA Endowment Fund  
Médicos da Floresta Fund  
Mulher em Construção Fund  
Onçafari Fund  
Orquestra Filarmônica de Minas Gerais Fund  
Orquestra Sinfônica Brasileira Fund  
Orquestra Sinfônica do Estado de São Paulo Fund  
Parceiros da Educação RJ Fund  
Parceiros da Educação SP Fund  
Patrimonial Patronos Fund  
Pode Crer Fund  
Rede Tênis Brasil Fund  
Reditus Fund  
Refúgio 343 Fund  
Renova BR Fund  
Sempre FEA Fund  
Ser Cidadão Fund  
Todos Pela Educação Fund  
UmRio One Rio Fund  
Urca Institute Fund  
Vozes das Periferias Fund  
Wimbelemdon Fund

4

## Fundos Temáticos Field of Interest Funds

Fundo de Empreendedorismo Negro  
Black Entrepreneurship Fund

Fundo de Equidade de Gênero  
Gender Equity Fund

Fundo de Educação  
Education Fund

Fundo de Meio Ambiente e Mudanças Climática  
Environment and Climate Change Fund

Fundo Patrimonial da **Brazil**Foundation  
**Brazil**Foundation Endowment Fund

FUNDOS | FUNDS

## DESTAQUE HIGHLIGHT

### Fundo Luz Alliance Luz Alliance Fund

O evento climático sem precedentes que atingiu o Rio Grande do Sul, em 2024, mobilizou o Brasil e o mundo em torno da urgência humanitária e ambiental. Mais de 2,3 milhões de pessoas foram impactadas, 106 mil moradias foram atingidas, deixando mais de 580 mil moradores desalojados e 80 mil em situação de abrigo.

Diante dessa tragédia, o Fundo Luz Alliance, criado por Gisele Bündchen em parceria com a **Brazil** Foundation, liderou uma das maiores campanhas de captação de recursos de sua história.

A mobilização de milhares de doadores permitiu apoiar 21 organizações sociais em todo o estado, que atuaram na linha de frente em ações de resposta emergencial e na reconstrução das comunidades afetadas.

The unprecedented floods of 2024 in Rio Grande do Sul mobilized **Brazil** and the world. More than 2.3 million people were impacted: 106,000 homes were affected, leaving over 580,000 residents displaced and 80,000 in need of shelter.

In the face of this tragedy, the Luz Alliance Fund, created by Gisele Bündchen in partnership with **Brazil** Foundation, led one of the largest fundraising campaigns in its existence. The mobilization of thousands of donors made it possible to support 21 social organizations across the state, working on the front lines throughout Rio Grande do Sul to provide emergency aid and reconstruction support for affected communities.







#### **Apoio Emergencial:**

Cinco organizações sociais receberam recursos para fornecer itens essenciais e apoiar operações de resgate, garantindo resposta rápida às famílias mais afetadas.

#### **Emergency Support:**

Five social organizations received funds to carry out emergency operations and provide essential items, ensuring a timely response for the most affected families.

#### Organizações apoiadas | Organizations supported

Associação Cultural Floresta  
Associação Humus Brasil  
Banco de Alimentos do Rio Grande do Sul  
Grupo Voluntário de Busca e Salvamento Gerar  
Instituto Dunga de Desenvolvimento do Cidadão – IDDC



#### **Recuperação:**

nesta fase, foram distribuídos “kits de limpeza” e “kit lar” às famílias afetadas, apoiando seu retorno às casas e a retomada da normalidade nas comunidades atingidas.

#### **Recovery:**

in this phase, “cleaning kits” and “home kits” were distributed to affected families, supporting their return home and the restoration of normal life in the impacted communities.

#### Organizações apoiadas | Organizations supported

Associação Amigos Hospital Materno Infantil Presidente Vargas  
Associação dos Amigos Artesãos e Pescadores da Ilha Pintada  
Campo Bom pra Cachorro  
Casa de Referência Mulheres Mirabal  
Casa do Excepcional Santa Rita de Cássia  
Clínica Esperança de Amparo à Criança  
Conselho Indigenista Missionário – Cimi Sul/Arpinsul  
Emancipa  
Fundação O Pão dos Pobres  
Instituto Cultural Filhos de Aruanda  
Instituto Geração Tricolor  
Instituto Mulher em Construção  
Irmandade de Santa Casa de Misericórdia do Rio Grande do Sul  
Rede de Mulheres Negras para Segurança Alimentar e Nutricional



#### **Reconstrução:**

Com uma estratégia voltada para resultados de longo prazo, a parceria investiu na recuperação ambiental, na regeneração econômica e no fortalecimento comunitário, a partir dos seguintes apoios:

#### **Reconstruction:**

Based on a long-term strategic plan, the partnership invested in environmental recovery, the regenerative economy, and community strengthening through:



# RESULTADOS EM DESTAQUE RESULTS HIGHLIGHT

## Fundo de Empreendedorismo Negro e Fundo de Equidade de Gênero

Black Entrepreneurship Fund and  
Gender Equity Fund

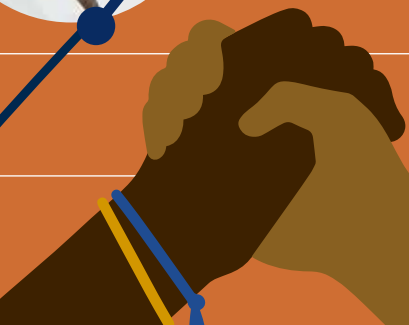

### Mais de 250 agentes e gestores

capacitados no enfrentamento à violência baseada em gênero e na promoção de um atendimento em saúde humanizado para mulheres, especialmente mulheres negras, e para a população LGBTQIA+

### 250+ agents and managers

trained in combating gender-based violence and ensuring humanized healthcare for women, especially black women, and the LGBTQIA+ population

### 2.940

#### mulheres e pessoas LGBTQIAP+

atendidas e encaminhadas para apoio em casos de violência baseada em gênero e para acesso à saúde sexual e reprodutiva

### 2,940

#### women and LGBTQIAP+ people

assisted and referred for support in cases of gender-based violence and access to sexual and reproductive health

### 951 empreendedores negros

receberam capacitação e/ou mentoria

### 951 black entrepreneurs

received training and/or mentoring

### Mais de 2.000 pessoas

participaram de ações de sensibilização e capacitação em direitos humanos e promoção da igualdade de gênero

### 2,000+ people

have undergone awareness-raising and training on human rights and promoting gender equality

### 96 novos negócios

desenvolvidos ou formalizados

### 96 new business

developed or formalized

### 28

#### ações de advocacy

realizadas para o enfrentamento da violência baseada em gênero e a garantia dos direitos sexuais e reprodutivos

### 28

#### advocacy actions

carried out to combat gender-based violence and guarantee sexual and reproductive rights

### 76,34% das mulheres

empreendedoras atendidas pelas ações do Fundo de Empreendedorismo Negro

### 76,34% of women

entrepreneurs assisted by the actions of the Black Entrepreneurship Fund

### 57,15% dos empreendedores

atendidos pelo Fundo Agbara afirmam ter incorporado novas ferramentas de gestão e ampliado suas competências em gestão de negócios

### 57,15% of entrepreneurs

assisted by the Agbara Fund say they have incorporated new management tools and expanded their business management skills

# RESULTADOS EM DESTAQUE RESULTS HIGHLIGHTS

## Fundo de Educação e Fundo de Meio Ambiente e Mudanças Climáticas

## Education Fund And Environment and Climate Change Fund



### Mais de 42 mil hectares

de áreas verdes estão sendo preservados por meio de atividades de manejo sustentável

### 42k+ hectares

of green areas are being preserved by sustainable management activities

### Mais de 250

### espécies de plantas e animais

estão atualmente sob ações de proteção ou conservação, incluindo plantas nativas, polinizadores e animais ameaçados de extinção

### 250+

### plant and animal species

are currently undergoing protection or conservation efforts, including native plants, pollinators, and endangered animals

### 670 pessoas

participaram de processos de formação em tecnologias ambientais e/ou educação socioambiental

### 670 people

have participated in training processes in environmental technologies and/or socio-environmental education

### Mais de 100

### produtos sustentáveis

foram produzidos, resultando em um aumento de 10% na renda familiar

### 100+

### sustainable products

were produced, resulting in a 10% increase in family income

### 492

### profissionais da educação formal e não formal

participaram de processos de formação em educação inclusiva e antirracista

### 492 formal and non-formal education professionals

have participated in training processes in inclusive and anti-racist education

### 174 escolas

e espaços educativos foram alcançados pelos projetos em diferentes estados

### 174 schools

and educational spaces have been reached by the projects in different states

### 54% das pessoas

alcançadas pelo Fundo de Educação são negras, de comunidades tradicionais ou de povos indígenas

### 54% of the people

reached by the Education Fund are black, from traditional communities or native peoples

### 2 OSCs

ampliaram ações de advocacy ou a participação em espaços de incidência e controle de políticas públicas, alcançando resultados efetivos

### 2 CSOs

have expanded advocacy actions or participation in public policy advocacy and control spaces, achieving effective results

# EVENTOS DE ARRECADAÇÃO FUNDRAISING EVENTS

## New York Gala

19 de setembro | September 19th  
The Plaza Hotel

Arrecadação | Raised  
US\$ 570 mil | US\$ 570 thousand

Homenagem | Honoree

### Família Bündchen

Prêmio de Filantropia Familiar  
Philanthropic Family Award

### Selena Gomez

Prêmio Liderança Filantrópica  
Philanthropy Leadership Award

**Safra National Bank de Nova York**  
liderado pela Presidente & CEO Simoni Morato  
led by Simoni Morato

Prêmio de Liderança Corporativa  
Corporate Leadership Award

### Instituto Mulher em Construção

Prêmio Empoderamento Feminino  
Empowering Women Award

### Instituto Caldeira

Prêmio de Inovação e Empreendedorismo  
Innovation & Entrepreneurship Award

Show | Concert  
Ludmilla



Homenageados | Honorees  
Família Bündchen

No XXI Gala de Nova York, celebramos a generosidade e resiliência que definem a filantropia brasileira, especialmente destacada pela resposta às ações de apoio ao Rio Grande do Sul após a tragédia climática ocorrida em maio. Foram homenageados indivíduos e empresas que estão deixando um legado para sociedade brasileira.

At the XXI New York Gala, we celebrated the generosity and resilience that define Brazilian philanthropy, especially through the solidarity shown in supporting Rio Grande do Sul in the aftermath of its climate tragedy in May. The evening honored individuals and companies that are leaving a legacy for Brazilian society.



Flávia Alessandra, Rebecca Tavares, Ludmilla,  
Ingrid Silva



BrazilFoundation, Board of Directors



Homenageados | Honorees  
ACIMA | Selena Gomez  
DA ESQUERDA PARA DIREITA |  
Simoni Morato, Safra National Bank of New York  
Bia Kern, Instituto Mulher em Construção  
Marciano Testa, Instituto Caldeira



# NOSSOS APOIADORES E APOIADORAS

## OUR NETWORK

Representando parceiros e parceiras que tornaram nosso trabalho possível em 2024.

Representing some of the many partners who made our work possible in 2024.



## DESTAQUES FINANCEIROS FINANCIAL HIGHLIGHTS

A **BrazilFoundation** foi auditada por **CBIZ CPAs P.C.** nos Estados Unidos. A Associação **BrazilFoundation** foi auditada, no Brasil, por **Audisa Auditores Associados**. As demonstrações financeiras completas podem ser baixadas online em [www.brazilfoundation.org](http://www.brazilfoundation.org)

**BrazilFoundation** was audited by **CBIZ CPAs P.C.** in the United States. Associação **BrazilFoundation** was audited, in Brazil, by **Audisa Auditores Associados**. Complete financial statements can be downloaded online at [www.brazilfoundation.org](http://www.brazilfoundation.org)

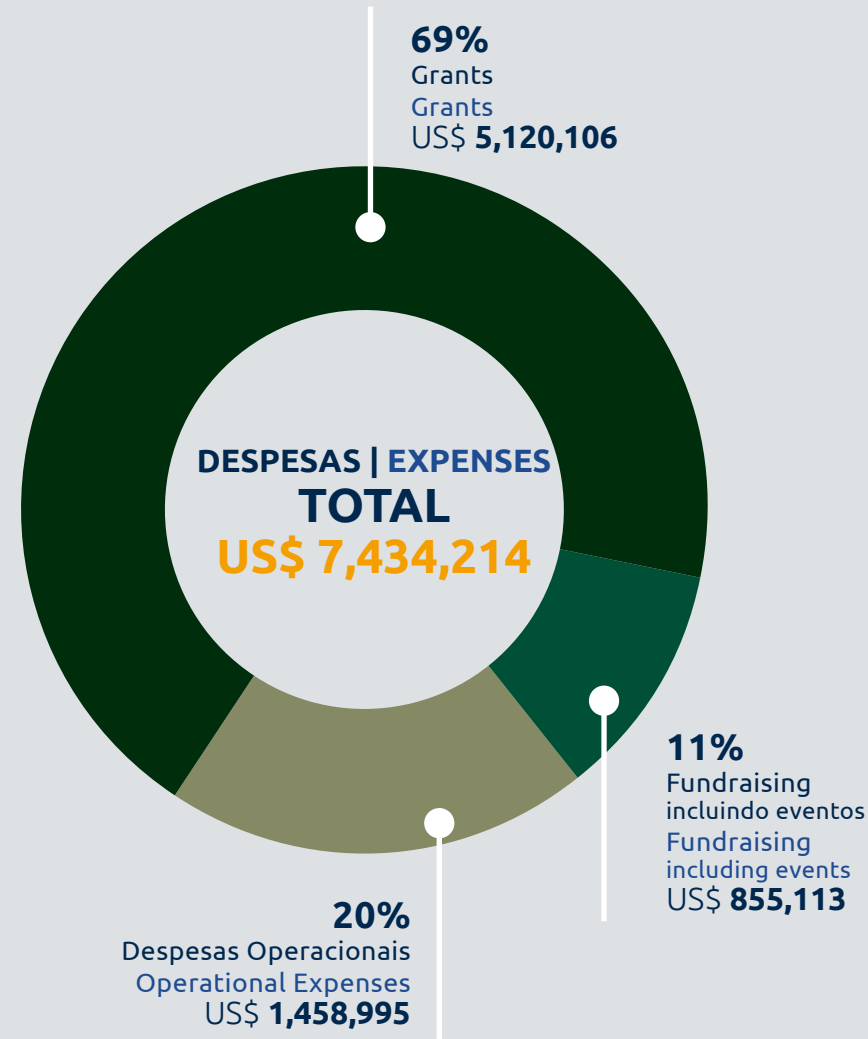
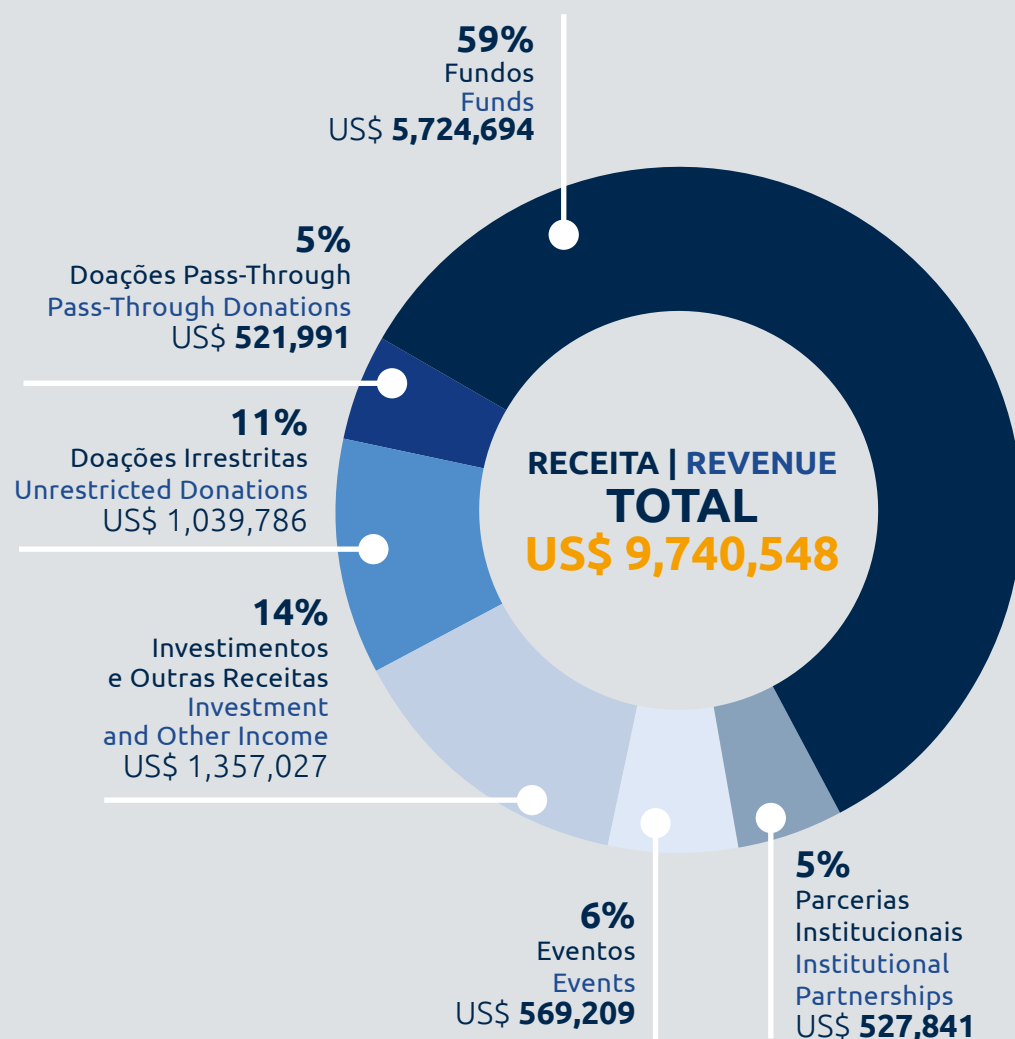

# COMBINED FINANCIAL STATEMENTS

Balance Sheet (US\$)

December 31, 2024			
	BrazilFoundation (USA)	Associação BrazilFoundation (Brazil)	Total (US\$)
<b>Assets</b>			
Cash and Cash Equivalents	2,063,778	18,870	2,082,648
Investments	11,697,039	3,041,549	14,738,588
Other Receivables	300,000	165,393	465,393
<b>Total Current Assets</b>	<b>14,060,817</b>	<b>3,225,812</b>	<b>17,286,629</b>
Fixed Assets, Net	6,494	285,731	292,225
Prepaid Expenses	500		500
Security Deposit	26,400		26,400
Right of Use Asset - Operating Lease	416,638		416,638
<b>Total Assets</b>	<b>14,510,849</b>	<b>3,511,543</b>	<b>18,022,392</b>
<b>Liabilities and Net Assets</b>			
Accounts Payable and Accrued Expenses	31,668	67,300	98,968
Deferred Rent			-
Projects Payable		2,394,690	2,394,690
Restricted Project Funds			-
Lease Liability - Operating Lease	497,659		497,659
<b>Total Current Liabilities</b>	<b>529,327</b>	<b>2,461,990</b>	<b>2,991,317</b>
Resources to be realized in the long term			
<b>Total Non Current Liabilities</b>		<b>161,491</b>	<b>161,491</b>
Net Assets without donor restrictions designated by the Board of Directors			
Designated by the Board for Endowment	6,932,243	151,107	7,083,350
Undesignated	4,813,645	516,856	5,330,501
With donor restrictions	2,235,634	220,099	2,455,733
<b>Total Net Assets</b>	<b>13,981,522</b>	<b>888,062</b>	<b>14,869,584</b>
<b>Total Liabilities and Net Assets</b>	<b>14,510,849</b>	<b>3,511,543</b>	<b>18,022,392</b>



# COMBINED FINANCIAL STATEMENTS

Income Statement (US\$)

December 31, 2024				
	BrazilFoundation (USA)	Associação BrazilFoundation (Brazil)	Elimination (BF-ABF)	Total (US\$)
<b>Public Support Revenue</b>				
Unrestricted Contributions	1,666,192	529,673	(1,156,079)	1,039,786
Pass-Through Contributions	521,991			521,991
Fund Contributions	4,301,703	1,691,079	(268,088)	5,724,694
Institutional Partnerships Income	300,000	227,841		527,841
Fundraising Gala Income	524,345	52,973	(8,109)	569,209
Contributed Services	0	1,674		1,674
Investment Income	1,082,474	190,399		1,272,873
Other Income	43,019	39,461		82,480
<b>Total Public Support and Other Revenue</b>	<b>8,439,724</b>	<b>2,733,100</b>	<b>(1,432,276)</b>	<b>9,740,548</b>
<b>Expenses</b>				
Program Services	3,924,576	1,464,786	-698,774	4,690,588
Grants	193,370	487,152		680,522
<b>Total Program Services</b>	<b>4,932,948</b>	<b>2,312,095</b>	<b>(1,432,276)</b>	<b>5,812,767</b>
Management and General	599,820	166,514		766,334
Fundraising (includes Events and Personnel)	820,721	34,392		855,113
<b>Total Supporting Services</b>	<b>1,420,541</b>	<b>200,906</b>	<b>-698,774</b>	<b>1,621,447</b>
<b>Total Expenses</b>	<b>6,353,489</b>	<b>2,513,001</b>	<b>(1,432,276)</b>	<b>7,434,214</b>
Changes in Net Assets	2,086,236	220,099		2,306,335
<b>Net Assets, Beginning of Year</b>	<b>11,895,286</b>	<b>667,963</b>		<b>12,563,249</b>
<b>Net Assets, End of Year</b>	<b>13,981,522</b>	<b>888,062</b>		<b>14,869,584</b>

# GOVERNANÇA GOVERNANCE

Conselho Diretor  
Board of Directors



Leona Forman  
Fundadora  
Founder



William M. Landers  
Presidente do Conselho Diretor  
Chair of the Board



Pedro Lichtinger  
Vice-Presidente do Conselho  
Diretor  
Vice Chair of the Board



Ricardo Puggina  
Tesoureiro  
Treasurer

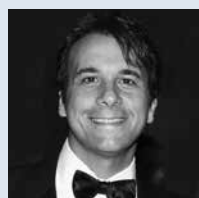

Marcello Hallake  
Conselheiro Geral  
Secretary/Legal Counsel

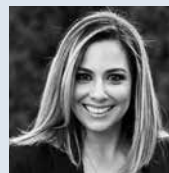

Claudia Amboss



Maria Nazareth Farani  
de Azevedo

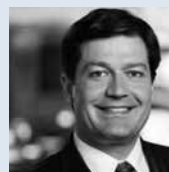

Marcus Berto



Karin Dauch



Oscar Decotelli



Janaina Hees



Karen Johnson Lassner

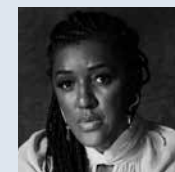

Rachel Maia

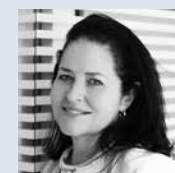

Cristiana Mascarenhas



Bruno Simonato



### Conselho Consultivo Advisory Council

Adriana Carvalho  
Alexandre Bettamio  
Andre Laport  
Armando Strozenberg  
Carlos Novis Guimarães  
Carmen Barroso  
Claudia Lorenzo  
Creomar de Souza  
Daniel Wilkinson  
Daniela Candida Saad Rebouças  
Eduardo Mufarej  
Elizeu Chavez Junior  
Fernanda Vidigal  
Gilberto Costa  
Gilberto Gil  
Jacqueline Pitanguy  
Jacqueline Ward  
Klicia Oliveira  
Mafoane Santos Odara  
Mandalyn Michelle Gulbrandsen  
Marcus Vinicius Ribeiro  
Maria Carolina Tavares de Melo

Mauricio da Silva  
Mauricio Morato  
Meliza Diamond  
Otaviano Canuto  
Patricia Cavalcanti Lobaccaro  
Paula Bezerra de Mello  
Paulo Ribeiro  
Rejane de Paula  
Ricardo Sennes  
Roberta Mazzariol  
Sergio All  
Sonia Consiglio  
Steven Wann  
Sueli Carneiro  
Sylvia B. Coutinho  
Thomas A. Shannon, Jr.  
Wania Sant'Anna  
Vanessa Gomes

### Conselho Fiscal da Associação **Brazil**Foundation Associação **Brazil**Foundation Fiscal Council

William Ballantyne  
Eduardo Soares  
Márcio Villas Boas Passos

### Conselho de Jovens Profissionais Young Professionals Board

Alexandra Pyke  
Ana Luiza Costa  
André Rosenfeld Rosas  
Catarina Santiago Ruiz  
Celeste Owens  
Daniela DiGiacomo  
Edgard Yamamoto  
Gabriel Kozlowski Maia  
Heloisa Jardim  
Luiza Cocito  
Luisa Farani  
Luisa Villar  
Luiza Ladeira Lavorato  
Michelle Pomerantz  
Rafael Azzi  
Selma Moreira  
Stephanie Lichtinger  
Victor Collor de Mello



# EQUIPE TEAM



Rebecca R. Tavares, Ed.D.  
Presidente e CEO  
President and CEO

Aline Silva  
Bruno Faria  
Cátia Costa  
Danielle Diniz  
Isabel Clavelin  
John Alampi  
Junior Amaro  
Leila Cocito  
Lili Martins  
Lívia Duarte  
Loan Barcelos  
Leonardo Feitosa  
Luciana Brajterman  
M<sup>a</sup> Cecília Oswaldo Cruz  
Monica De Roure  
Paula Herrera  
Tiffany Kearney  
Yasmin Paes

Créditos

Credits

Imagens

Photos

Acervo BrazilFoundation

Acervo Organizações Apoiadas

Projeto Gráfico

Graphic Design

PremiataDesign

Apoio Programático e Institucional  
Programmatic and Institutional Support



A D O R N I  
F I L M S

I N D E X \*

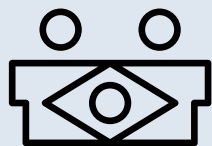

**Brazil**Foundation



USA | New York  
216 East 45th Street #1106  
New York, NY 10017

Brasil | Rio de Janeiro  
Av. Nilo Peçanha, 50/ Grupo 2001  
Centro, RJ 20020 906



@brazilfound



company/brazilfoundation



brazilfoundation.org



thebrazilfound



[www.brazilfoundation.org](http://www.brazilfoundation.org)